盛京時報

發行者 康德新聞社 新京特別市中央通四三號
發行所 康德新聞社奉天支社 奉天市大和區關田町九號
報費 每月一圓五角 每份六分 國內 廣告每行(二十字)三圓 長期另議

三中井百貨店 浪速通り 電話(三)六一五一

帝德奉瞻期諸永久
安東決定諸紀念行事

【安東】此次畏蒙 皇帝陛下、巡狩安東、省下庶民、彌感光榮、爲永久奉瞻 帝德計、協和會安東省本部、爲永遠紀念此光榮之感激、除在鎭江山嶺建立紀念碑外、並向一般公開 御膳品、新設商工獎勵館、或着手紀念植樹等各種紀念行事、而對於 皇帝陛下巡狩安東地方時、沐 御泊所光榮之安東地方法院一帶高地、命名爲光榮台、又御路雖有戰跡並無名稱時該法院前之街、命名爲萬壽通、由大和通至安東神社前鎭江橋之街命名爲臨幸通、又通常呼爲希特勒道路之安東市大東港間大街、命名爲興亞大路、安東九連城間道路、命名爲振武大路、以資仰慕 帝德於永久、

動員計劃完全可決
決戰下各重要施策基礎確立

【東京十一日電】形成決戰經濟諸施策基礎之本年度國家總動員諸計畫中之物動計畫、電力、國民動員、交通等五計畫、已經於上月三十日及前三月之閣議中策定完了、關於殘餘之諸計畫、亦經於企畫院及關係各省、進行立案之結果、於十一日之定例閣議中、附議十八年度國家資金計畫及生活必需物資動員計畫、按鈴木企畫院總裁之報告、可決原案、是日午後四時即以企畫院總裁談、發表其概要、而關於本年度國家資金計畫、則以迄前年度之計畫僅限於金融市場的局部的計畫、對此決改正策定方針、并顧及貯蓄源泉之國民所得、略定綜合國家資力、計畫對於財政產業、及國民消費之三者之有機的配分關係、爰則本於前年七月閣議決定之『財政金融基本方策要綱』之國家資金綜合的把握及其分配初次移於實踐、一方生必物動方面、關於與國民生活具有深切關係之主要食糧品、纖維製品、亦各樹立綜合的關係計畫、關於纖維製品一則策定近於完全之製品物動并置計畫之重點於蒐貨配給之統制把握、以與戰時國民生活之確保、由以上諸點觀之、兩計畫實均企圖計畫之綜合化、故殊被注目、資金生必兩計畫均爲照應基本物動計畫而策定者故國家諸計畫之完遂、實以徹底之國民生活之確立及本年度國民儲蓄目標二百七十億圓之必成實現者也、而關此亦實非深爲銘記不一、

各動員計畫合計七件

【東京十一日電】日本政府擬急速決定十八年度國家計畫中國家資金動員計畫與生活必需是以在十一日之定例閣議時決附議

一、昭和十八年度國家資金動員計畫關係之件、
一、生活必需物資動員計畫之策明定關係之件

等二件鈴木企畫院總裁詳細說明之後此兩件乃在閣議決定矣至本年度之國家計畫將於四月三十日之閣議決定物動計畫、交通動員計畫並前於三日閣議所決定之生產力擴充計畫、電力動員計畫、國民動員計畫合計乃達七件之多矣、

滿業調整基金 計劃充分補充

【新京】滿業爲調達今後事業計畫所須之資金、現在社債發行限度繳納資本金擴張三倍至五倍、改正該社管理法之一部、近於國務院會議附議之、即滿業行同社之第二次五年計畫所要之資金約有十五億六千萬圓、現在既已發行社債達十億餘圓之多、更擴張社債發行之餘力使資金調達圓滑化該社資本金現爲六億七千五百萬圓(既繳納)五億六百二十五萬圓將來全額繳納時社債發行限度爲三十三億七千五百萬圓對於數由本年度起第二次五年計畫終了預定充分補充所要資金

日定例閣議諸行事

【東京十一日電】十一日之定例閣議係自午前十時起於首相官邸所擧開者東條首相以下各閣僚均已出席矣、(青木大東亞相缺席)劈頭即爲首相關於前此菲島問題就菲島之現狀及將來按自己之觀測自信加以報告相繼即爲鈴木企畫院總裁關於『昭和十八年度國家資金動員計畫』與『昭和十八年度生活必需物資動員計畫策定關係之件』加以說明、決定後關於當面之問題屢次加以懇談、午後一時四十分方行散會焉、

第二十四集團軍殲滅作戰冒太行山嶮峻堂堂行進之日軍部隊 (軍檢閱濟)

期軍票一色化 一掃敵性通貨

【廣東十一日電】爲即應香港軍票一色化工作廣東、汕頭地區今次亦擬一掃敵性之通貨、香港幣、美幣、英貨之所有與攜行均行禁止之、此等情形已於十一日由總領事館通達矣、香港幣其他敵性通貨之流通自昨年八月一日起已被禁止矣、現在就是持有者亦加以禁止、勢必將此等敵性通貨自廣東、汕頭地區掃出焉、

美空軍襲安南 亂射無辜民衆

【河內十一日電】據安南當局總表稱、美空軍六機、於十日空襲東京州於數處實行機關槍掃射害及無辜之民衆

要望日華益趨緊密
王揖唐氏一行訪問日本

王揖唐氏

【東京十一日電】前華北政務委員會委員長王揖唐氏、十一日以國民政府委員之資格來日、王氏此次來訪意對於在任中之日本援助表明謝意、並致離任禮辭、以國府參戰爲契機、隨同對華新政策之展開、日華兩國關係愈益緊密化、新中國作着健壯的發展、又由東條首相之南京訪問、汪主席陳立法院長等之訪日向大東亞戰爭之完遂之日華一體的紐帶已經確立不動之基礎然而當要請日華緊密關係之更促進一步之秋、前華北政務委員會委員長王揖唐氏之來訪、在日本新政策之具體的推進將見本格的進行之今日、實有重要的意義、王揖唐氏擬滯留約八日間、而會見東條首相兼陸相、嶋田海相、杉山參謀總長、永野軍令部總長等政府要路以下近衛、米內前首相等、表謝日本之援助同時發行無隔閡的懇談、又滯在東京中、予定視察各方面、

已安抵福岡

【東京十一日電】前華北政務委員會委員長王揖唐氏、自昭和十五年五月、就任委員長以來、努力華北建設、本年二月、以日本對華展開新政策爲機、離任委員長、而爲對於在任中之日方援助、表明謝意、併致離任禮辭、此次以國民政府委員之資格、來訪日本、隨員偕同前華北政務委員會外務局副局長、陳維康、華北政務委員會專員城口忠八郎兩氏、同十一日由上海啓程、是日午後零時半抵福岡、

王揖唐氏略歷

王揖唐安徽省人、曾留學日本、由法政大學畢業、歸國後、受徐世昌之賞識、任東三省總署軍事參議、厥後又留學歐洲、研究軍事學、第一革命後、爲袁世凱之幕僚、歷任大總統府參議顧問、陸軍上將銜袁死後、又曾創設國民大學等於北京、以段祺瑞派領袖組織安福俱樂部、一九二〇年與安福派之沒落同時亡命日本、其後歸國任安徽省長、未幾又辭職、爾後即於天津、參加安福派復活運動、及中國事變勃發、昭和十二年臨時政府設立於北京、乃任內政部總長、昭和十五年以華北政務委員會設立、同年五月即繼初代委員長王克敏之後、充任華北政務委員會委員長、兼任內政總署督辦、新民會會長、活躍於華北發展、然及本年二月則辭、本兼職、而爲國民政府委員中央政治委員會招聘委員、

對優勢軍作猛防禦
突尼幾亞樞軸軍陣地如恒

【里斯本十日電】以據此塞達、突尼斯中間地區之德陣地之樞軸軍、九日中止抵抗、之結果、突尼幾亞戰局遂全化爲局部之戰鬪樞軸軍仍死守含有馬諾轄半島之南部地區、帶陣地、而與殺至突尼斯東南地域之第一軍、繼續果敢之抗戰、目下化爲最大激戰地、本爲泰布巴、突尼斯東南並南部地區之蘇格干附近、無論於何地區樞軸軍占壓倒優勢之反樞軸軍、皆繼續熾烈之防禦戰、爲確保其防衛戰與敵以損害甚大、九日在突尼斯東南地區擊破戰車三十四台、DNB通信社前線特派員、加爾社報道謂、九日在突尼幾亞戰線並無質的變化、樞軸軍於各處之撤收地點實行頑強抵抗、反樞軸軍則在突尼斯南方及東南方從事進攻、然並未突入樞軸軍之陣地、又輕快軍艦隊從海上之妨害也沒有甚麼效果、是以反樞軸軍戰車並機械部隊徒遭損害而已、尤其往軍一高射砲隊更以手榴彈二十個、擊破敵戰車十三台裝用輸送車三台、關於樞軸空軍之活躍DNB通信社特派員阿爾巴德報道如次『樞軸空軍於九日後前往空襲敘奴港使駐海中之敵輸送船二隻起火港灣施設其他軍需品倉庫均受有大損害、又其他之編隊更對於阿爾究洋面、航行火之敵護送船團加以急襲使其船舶三隻、坐礁在突尼幾亞戰線擊破敵輸送車六十台、

殲滅混成匪團
日軍掃蕩戰大勝利

【山西南部太行山脈〇〇前線十一日電】與太行軍區劉殲滅戰相併行而依然邊行掃蕩之蔣系第二十四集團軍殘敵中之草野赤島、青木鶴見各部隊、九日於陵川東北方二十五公里之大會村左近、則抉包圍潛伏中之第二十七軍預備八師一部、第四十軍第四十六團、及挺進第八縱隊混成匪團、並予敵以徹底的殲滅敵遺棄死休五三八具、捕虜二九四名、鹵獲品重機二架、輕機三架、步槍一八六隻、刺刀一五九把擧其他至大戰果、一方、陳料村川、笠原各部隊、亦殲於村縣左近索敵中、至十日已鹵獲步槍一二五隻、手榴彈一八五十個矣、

日精銳軍戰果

【山西南部太行前線十一日電】太行軍區作戰中之日軍一所擧戰果如左、精銳諸部隊、八、九兩日中大津部隊八日於安村(涉縣西北三十六公里)覆滅兵器工場二、火藥工場一更於同日夕刻、在涉縣西方二十公里之李家寨、發見軍事倉庫一、原子、小林、齊藤各部隊、亦於九日在涉縣西北方地區、覆滅步槍彈藥製造工場、二鹵獲步槍彈十萬發、銅、鐵、及獸馬八十四、又齊藤部隊於八日夕刻、在涉縣西方五十五公里體鑽附近、發見迫擊砲彈製造工場、鹵獲四千發、

日空軍爆炸密倫灣

【里斯本十日電】頃據墨爾鉢恩電訊、西南太平洋反樞軸軍司令部十日發表、十日夜、日本航空部隊爆炸密倫灣、

烏合之衆空氣微妙
西亞諸國因食糧難均感不安

【伊斯坦堡十日電】觀反樞軸軍對於西亞諸國的態度、和突尼幾亞戰局並東部戰線今後的動向相關連、它將來的益益加重、很有不可避免的情勢、

反樞軸軍的實勢力

西亞細亞駐屯軍、並不像英駐中東司令官威爾遜所豪語的那樣軍隊、乃是以雜然烏合的部隊所編成的、無遺漏露出來兵力不足的弱點、就是裝備和食糧等、也呈示深刻的苦悶的實狀、西亞細亞軍現在的兵力概算、在伊蘭有英本國軍印度軍合計三個師、在伊拉克有印度軍一個師、南亞、新亞、於法人保安隊之外、有印度軍四個師、新西蘭汽車部隊各一個師、在巴勒斯坦有新西蘭軍兩個師、在巴勒斯坦及敘利亞方面、有英本國軍一個師、以上總計不過十幾萬而已、又蘇大帝傳的美軍地上部隊、結果只有屯屬在巴索拉、罕達爾及沿海南港伊蘭縱貫鐵道沿線、敘利亞、國內之輸送路守備路等的軍隊、其兵力也僅僅在二、三萬程度、此外現在在開台方面、威爾遜訓練的部隊、也是裝備劣數目不大的兵力、在『吉不千』傳說另有一個軍團預備兵、果眞否、還不明白、

努力蒐集着義勇軍

伊拉克伊蘭等的軍隊、對於國內治安、似乎也難於維持並且在、在反樞軸軍的指導下、動不動就要職工、所以英國向兩國以及各地搜求義勇兵、努力徵發農民勞働者、現在已經編成阿剌伯人義勇兵數個部隊、將之配置在巴格達、海西格及艾爾沙林各守備隊、然而空軍後方的勤務者反樞軸軍最重視空軍的擴充、努力大事募集、但是並沒有奏效、據艾爾沙林的無線電放送『最近威爾遜下命令說僑居中東諸國的未婚英國婦人、全有爲航空部隊基地的勤務員的義務』

烏合之衆的不統一

空軍用器材、規定仰求美國的援助、然而它的補給、並不如意、所以空軍力的強化、也不容易實現、美軍、英軍、波蘭軍、希臘軍、阿剌伯人義勇軍等的雜然編成、宛如人種展、所以指揮必定不統一、烏合之衆的缺陷、於是也暴露出來、各軍團司令官、是不是努力調整隷下部隊、不但不知、部隊的移動、却實頻繁、現在伊拉克的波蘭軍、似又返還伊蘭、據說英軍首腦部鑑於蘇波兩國間的紛爭、恐怕蘇聯對移動、有何口實、所以呈示戰戰兢兢的樣子、提起和蘇聯的關係來、關於伊蘭伊拉克經由輸送路問題、英美兩國大概也頗不以爲蘇聯的要求、是直接的軍事問題、頗成很微妙的空氣、即目下該輸送路的改善、經緬羅美英兩國四技術者的改善委員會之手、在銳意檢討着、英國西亞常駐相西、好像也出席該委員會的協議會、激勵關係者、然而因爲軍輸的不足、不能急速獲得成績、

一方據德黑蘭來電稱、蘇聯政府、希望北可德黑蘭以北到蘇聯領的鐵路、且強硬主張使用和蘇聯鐵道同樣軌幅的鐵軌、好自由運轉蘇聯製的車輛、據說關西以下一同對此、很有些迷糊、

對美英兩國的反感

自從反樞軸軍侵入西亞細亞以來、各地食糧的不足、特別顯著、在各國急速醞成社會的不安、由來西亞細亞地方、平時食糧將能約自給自足、不料遭美、英、蘇三國軍隊的依次侵寇、其影響如何深刻、可想而知、據消息方面、特別指摘今後食糧問題也是西亞細亞各國民必中東軍最難解決的問題、原來美英兩國軍、始終以苛斂誅求、加於原居民、所以食糧已不用提、輸送機關、燃料等、也強制的徵發給軍用、結果食糧生活必需物資的分配、制、逐次轉向窮迫、致令居民對反樞軸軍的不滿、反抗、愈形熾烈、其具體的事實、固然不遑枚擧、但在埃及、掀起打倒巴夏內閣的野黨瓦夫特黨、自由黨、國民黨、大同團結、發起反攻運動、一方國民間、農民多被英軍徵發、所以今春的埃及棉收穫、也發生障礙、據說對國內威嚴地區擴大等的反感、現在也達到最高潮、所以國內已經被騷然社會不安所包圍、在伊蘭、國民的反英熱、也以四月二十一日的英軍佔據國內全軍事施設暴擧爲契機、其勢洶湧、宛然是燎原的野火、英美兩國軍幾次彈壓、僅僅免於事態的惡化、

土耳其的動向、從前就被各國注視、英中東司令官威爾遜、曾和土耳其軍首腦部、遂行四日間的重要協議並且伊諾紐大總統以下軍首腦似乎也始終堅持不介入戰爭方針、所以當然能預想到美英兩國對於土耳其政府的柔謀強壓、將來特別熾烈、

奉天春賽犬 春季第一次
五月 十四日(金) 十五日(土) 十六日(日) 十七日(月) 二十二日(土) 二十三日(日) 二十四日(月) 二十七日(木) 二十八日(金) 二十九日(土) 三十日(日) 三十一日(月)
場所 砂山
往砂山有公共汽車(奉天驛前)

社說
快献納金屬品吧

戰爭全仗着鐵和血。尤其是近代戰爭。除人的資源外。鐵的需要量更多。不論艦艇飛機槍械子彈。都是非鐵不能製辦。這個鐵字。是廣義的非狹義的。凡金屬性的物質。統包括在這個鐵字裡邊。協助大東亞聖戰下的我國。對於煤鐵增產當然須十二分的盡力。但是新生產的鐵。必須經過許多手續。方可應製造之用。戰爭的力量。決不容一時一刻稍有所弛緩。我國民既集合總力協助聖戰。對爲長期決戰。當有獻身的覺悟。既有獻身的覺悟。以致力於槍後防護。凡身外之物。足以增強戰力。更當願意貢獻而無所吝惜。如金屬品獻納。原是容易辦到的事。那一家沒有點廢銅舊鐵。在家庭中本來已成無用之物。集合攏來去獻納。便是增强戰力。此種貢獻。可以說是輕而易擧。積少成多。於戰力方面却有很大的裨補。

金屬品獻納運動。年來已遍於全國。以奉天市人口之多。消費之鉅。此種金屬品貢獻。似當爲各都市第一。那知適得其反。據日前市協和會本部。小林事務長談話。金屬品獻納數量。以奉天市爲最薄弱。似乎市民都不甚注意。是否由於運動的不力使然。所以這次八日所開的鄰組會議。特別喚起金屬品獻納運動。以供市內人民。經這一番激勵後。當無不踴躍輸將。以供戰力的充實。往昔德國俾士麥曾對議會說過。『今日之事。惟黑鐵與赤血耳』。現處大東亞聖戰決戰之年。比俾士麥當時說話的時候。其需要之爲緊急。雖大部分由不斷的金屬增產擔負。以供軍事上製造的需要。但人民方面。理應將不適於用的金屬品。自動的盡量貢獻。使聖戰早日達成。人民便可早日享受和平的幸福。

料想這種廢銅爛鐵。無論那樣的家庭中。都不能沒有。不過多少點吧！只要大家自己找尋一下子。終能夠找出相當的數量。在家裏擱着本來沒有用。各家都肯獻納出來。戰力不也就雄厚起來嗎？反過來說倘一區觀望。一家觀望。不肯把金屬品獻納。戰力不也就薄弱嗎？要知道我國與日本生死勿相攜貳。何況大東亞戰爭是我們大東亞人對舊秩序的戰爭。區區的金屬品不肯獻納出來。未免太說不過去。

而且現在會社和個人的獻納金屬品。所在多有。宗教團體。尤具熱心。還有將吊鐘和不用的金屬品遂至協和會市本部獻納的。豈一般人民都無所聞見。日前協和會市本部已定本月爲獻納金屬品月間。並於昨今兩日開獻納金屬品懇談會。以昂揚市民獻納金屬品的熱意。豫想家家戶戶。必能將廢銅爛鐵都去獻納。假定一個人獻一兩鐵。奉天市便可得到一百五十萬兩。於戰力上的就增強不少。大約決不致於不獻納。能多的自然多多益善。有獻身覺悟的市民。

有人說。年來煤鐵增產。軍事上鐵的需要。何至於不充足。收集民間廢銅爛鐵。爲數究竟有限。倂且麻煩。要知大東亞戰爭是長期的。在長期的決戰下。軍械軍器軍火。都得不斷的製造。不的準備。庶幾決戰的力量穩固强大。決不能祇顧目前。雖敵方還有罷工罷業風潮。其勢力不容輕視。我們要克服東亞難關。付空前未有的戰爭。必須人人抱必勝的信念。拿出實在的力量來才行。鐵就是實力。前方衝鋒陷陣。殺敵致果。非鐵不辦。後方防護資源。保衛土地。也非鐵莫屬。大東亞聖戰的完遂。共榮圈的達成。都在於此。明白這個道理。應當趕快把金屬品拿出來獻納吧。

中國參戰意氣如雲
同生共死現出和美戰線風景

【山西南部太行山脈〇〇十一日電】以參戰中國之如火如荼之意志、發揮同生共死之眞面目、表現極大之武勳之山西剿共軍之活躍、愈益昂揚此次作戰之意義第一師長趙隨第二師長楊正等剿共軍將校夫人等、十一日往訪〇〇前線之陸軍病院、對於此次作戰負傷之日軍勇士、贈以花束及慰問品、現出和美之戰線風景

華北王委員長代理
王蔭泰氏歷訪我國朝野

【新京】代理華北政務委員會委員長王克敏氏爲會委員長朱深氏之委員會實業總署督辦王蔭泰氏近將歷訪滿洲國朝野致就任之辭與此相前後對華北政務委員會委員長、現委員王克敏氏爲視察滿洲國之躍進建設情況亦擬來訪梅津關東軍司令官致來訪之辭、

國務院辭令

【新京電】國務院辭令(十日附)

興農部參事官 井上實
任總務廳參事官 (簡二)
命企畫處勤務

興農合作社理事 牧野克己
任興農部參事官 (簡二)
命大臣官房勤務

青木大臣談話 對菲備致讚美

【馬尼剌十一日電】青木大東亞相十日夜、臨馬尼剌旅館菲島方面陸軍最高指揮官主催之晚餐會、席上於巴爾加斯長官以下日菲要路者之前、致辭、對巴爾加斯長官以下菲島首腦部及千八百萬之菲島人、爲大東亞共榮圈確立、與帝國協力、致讚美之意、大要如次、『東條首相爲正義之人、爲新時代之政治家、爲言行一致之人、可慶者菲島獨立之條件、已將整備、東條首相之約定、確信將來必能實現、唯一之問題全菲島人爲獲得自由、今後必更加一層努力、』其次軍政監演說、『菲島不能獲得獨立之理由、絲毫無有、菲島人現在全面與帝國協力、以前一個里沙爾亦無有、現在則有千八百萬里沙爾爲建設新菲島而努力、』

坪上大使行動

【盤谷十一日電】來島中之坪上駐泰大使、於九日午后一時半由杏加達抵小見山、訪問布里亞康州長官於官邸、致詞後、即視察勸德羅亞公園、夜間、出席於長官邸召開之晚餐會、泊於布里亞康旅館、十日午前十一時視察秋內工廠後、向〇〇地、

(奉天省認可濟)
希望發貨 速備時價
尙蒙惠顧 當天發送
創牌子 大賤賣
防蟲衛生球
一磅重四五〇瓦(合滿秤九兩約一百三十粒)單價四角
包裝每麻袋內裝七十磅批價二十八圓(麻袋奉送)
訂貨請先匯款運費貴客負擔客車或貨車隨意指定
製造發賣處 鼎大藥房理化工
奉天省海城中街
電話二七八

補陽益血
塡精強腦
凡陽氣不足，精缺腎虛，性慾—性感毫無或不全，陰萎，房事過多所致身體懶怠等—
如果服用向來的補劑，多半是見効暫時，就使性的機能，勉强的興奮一時，故事後反覺數倍的疲乏，甚至將性的病變越發加重。
唯是本劑據古來漢方及新藥學理，取東西双方秘劑所製，服之立即使生殖腺各重要器官及腦神經系統，根本上復活旺盛—
於是性的機能，最自然的開始其本來的活動，而分泌豐多荷爾蒙—精力，結果滿感得最健全而快活的性的享樂，使君永在青春之仙境。
小瓶 一〇〇粒 中瓶 二八〇粒 大瓶 六〇〇粒
各地藥房、均有出賣，無貨時請向批發處函購爲荷。
總發行 東京 河原商店
更愈 補精素

清鄉工作成績昭著

戰死及俘虜歸順者七千餘

長江下遊作戰上月之戰果

【上海十日電】揚子江下流陸軍報道部發表、於戰局地域內之清鄉工作漸次擴大、自四月上旬新展開江北三角地帶第一期清鄉工作、目下實施第期中、一方對蠢動之敵亦敢行積極的討伐、收莫大戰果、尤其俘虜歸順之增加頗爲顯著、

（一）四月中之綜合戰果中著如左、交戰回數二五〇、交戰敵兵力四六〇〇〇、敵戰死三六二七、捕虜歸順三六六〇、自動步槍八、步槍一九五八、洋砲八七、

最近戰況

一、對於在江北泰縣興化東台保其餘喘之李明揚部隊及新四軍之一部之掃蕩戰、四月十一日開始行動以來、由東西南三方面、對四散之敵即加以徹底的剿滅、迄二十一日頃、與以如左之打擊、戰果、敵戰死者一〇五〇、俘虜一六八〇、鹵獲品重輕機關槍十六、迫擊砲、二二五、步槍一二〇〇、其他、

二、在隴海線徐州西方碭山南方地區日軍對恩積斷該線路北上之敵九二軍主力、制敵之機先、四月二十四日急襲在城北方地區集結中之敵主力、猛攻數日、得戰果如左、敵戰死一一五一、其他鹵獲兵器多數、

三、洪澤湖北方地區之新四軍、前此因洪澤湖作戰受一大打擊、然竄於新四軍二師之約一五〇〇、後再潛入該地區開始蠢動、故日軍四月十五日再開始行動、在沭陽南方地區、將之包圍、新四軍得意之退避戰術已失其靈活、故續行巧妙之掃蕩戰、與敵以大打擊、

閃電進擊施設均碎

破敵軍需軍械工廠達卅六處

【清濟河畔十日電】由於日軍疾風般的進擊、晉豫赤色邊區軍之中樞諸要處、完全入於日軍的掌握中、此次十八年春太行山脈作戰之主要目標、爲破碎敵軍政部之指揮系統、自然與敵諸施設上以大的損害、且敵方於清濟河南岸一帶、設置各種工場、高呼爲對日抗戰自給自足之工廠、該邊區軍、由於此、完全陷於不能再起之狀態中、日軍爆破粉碎敵側軍施設主要者如次、兵器廠五、兵器修理廠三、兵器庫二、彈藥廠四、手榴彈製造工廠五、糧米廠四、製鐵工廠二、製藥工廠二、紡績工場三、製絲工廠二、被服廠四、

三仙湖側展開殲滅戰

【湖南前線十日電】於以陣家灣三仙湖爲中心之直徑僅十公里之包圍圈追敵之日軍猜殺該部隊、在在縮小重圍隨處捕捉敵軍、展開壯絕之殲滅戰、原來由〇〇方面南進之〇〇部隊於荷華市附近、擊破使用毒瓦斯頑強抵抗之敵軍後、更使據斑鳩（荷華西南二十公里）之敵八百潰滅、刻正於三仙湖北方地區對敵約三千猛追中、又由白埠口方面進擊之〇〇部隊九日未明與水上機動部隊相呼應、於變安鎮（白埠口東南二十二公里）附近捕捉敗敵一聯隊二千三百加以猛攻、與以潰滅之打擊、此外進汀家集附近水上挺身奇襲部隊之一部、亦正包圍殲滅集結於汀家湖南方地區之敵大部隊中、

殲滅戰順調進展

【湖南前線十日電】洞庭湖北岸之殲滅戰、愈益順調的進展、日軍各部隊、九日以來、於南縣南方二十公里三仙湖四邊、及安鄉南方汀家灣四邊兩地區、分別包圍敵數千、完全擊碎、收獲巨大的戰果、現在仍節節擴大中、其間、敵第二十九集團軍長王鑽緒及第五十四軍、第百六、二〇等之各部隊、及屬於同一集團軍、均入於日軍包圍圈內、同僚軍雖求血路、遂行必死的努力、然無任何的效力、傍視同僚軍入於自滅之一途、各軍各師、備傳百軍勢力安全之念、不顧全軍之危急、其態已極顯明矣、重慶軍之統師指揮、僅不過形式上而已、由此可證明其實情矣、

南太平洋前線進征之皇軍 由密林地帶闊邁勇敢前進（陸軍省檢閱濟）

波將校虐殺案 調查眞相發表

【布加勒斯多十日電】從事波蘭將校大量虐殺事件眞相調查之國際醫師調查團、巴夫烈博士於十日在布加勒斯多有力紙席聯特爾報發表報告如次、據事件現場附近居住之七十二歲農夫威勒齊氏說自一九四〇年春起約一個月以上之期間內每晚均有槍聲至槍聲之來處則爲對方之森林內、其後方尚有許多墳墓、□歲之鐵道從業員造米威齊說波蘭人將校曾用彩色貨車大量繼續向卡特南停車場輸送、但彼等均送至蘇聯國境外矣、

美爲掩飾敗戰 潛艦竟作暴舉

【東京十日電】對於北部阿留地安南達索羅門之日軍之勇猛果敢的攻擊、不能抵抗而連連敗退敵美英、早失國民輿論之信賴、其戰爭之前途實暗澹已極、而彼等猶爲一掃敗戰之汚名、企圖躍起發表九日於北海道近海出現之潛敵美國水艦、對於堤別村附近之牧場、實行艦砲射擊之意、據此則敵之砲彈、落牧場、而炸出許多洞穴、幸日方幷無何等損害、敵以潛水艦實行艦砲射擊之目的、不外在於擾亂日本軍後、再觀最近之反樞軸軍之舉動、如於歐洲方面、或緬甸中國方面、均實行無差別之盲炸、致使無辜之民衆、遭受損害、不知欲以遊擊之行爲、收得神經戰之効果、而此次對於日本北海道東岸之盲砲擊、與此亦正出於相同之趣旨、然對於此種卑鄙之美國潛水艦之舉動、日本鎗後決戰體制、毫無動搖、該方面之住民、亦極平靜但今後美國潛水艦之暴舉、實不難預想、而於日美決戰之現階段、亦不足爲何等異數、切勿奢謂之戰爭之常態、而國民則愈益強化國土之防衛、幷一新完全封鎖敵美國擊的之遊蕩動之決意、

北部軍側發表 美艦砲擊事件

【札幌十日電】關於美國潛水艦之北海道砲擊事件、北部軍防衛參謀十日談述如次、實在預料之中、故不足驚訝、蓋乃敵企圖之神經戰也、是以吾等、須往意勿爲敵之企圖所惑、而今後亦有發生如此事件之可能、故非必需之信念、奮力邁進國民各自擔當之業務不可、附近住宅毫未蒙害、僅牧場被盲炸出洞穴而已、

交換種種意見

重光外相會見首相

【東京十日電】重光外相、十日午後一時半、至首相官邸、會見東條首相、要談約五十分、中間重光外相會報告北非戰局等之國際情勢、次即關于首相、菲島訪問、作種種意見交換、原重光外相入閣時、曾主張內政軍事與外交、緊密聯絡如一體故今後如有必要、必與首相隨時作此種意見交換、俾日本戰時外交方策與一般內政完全合致也、

青木相之行動

【馬尼剌十一日電】青木大東亞相、於十一日午前八時三十分、在馬尼剌飯店經一小時與村田兩問進行懇談、後於同九時四十分歷時半與威爾加斯行政長官以下行政府各部長官進行會談、

葉蓬上將在日 歷致歸國之辭

【東京十一日電】從事同甘共苦戰爭之中國、爲視察日本而來訪之中國軍人槍後日本視察團長葉蓬上將一行更往訪首相官邸、大東亞、陸海軍、外務等省、並已完成訪日之目的而於十二日歸國矣、當出發前一日之十一日午前八時更往訪頭山滿翁、致辭後午後二時起、陸軍司令部、參謀本部、分致在京中之謝辭與歸國之辭、

反攻企圖挫於未然

布奇頓奪取對敵打擊極大

【東京十日電】盤在印緬國境英登地區、擊滅敵英印軍之主力、使敵之奪回亞開雅布的企圖挫折於未然之日軍精銳部隊、不暇少息、繼續轉戰於酷熱之山野、上月以來、對印緬國境馬若河左岸之布奇頓繼續行攻擊中、布奇頓、位於英登北方約四十公里之印緬國境、乃敵之要衝、當敵企圖奪回緬甸之際、已爲敵之重要兵站基地、故於亞開雅布方面之敗殘敵英印軍、爾來在布奇頓增強堅固之陣地、於附近集結由新銳部隊數個旅團並敗殘兵所組成之相當兵力、企圖對日軍反攻、日軍對此以布奇頓爲中心、由馬若河畔之左右兩岸、開始包圍攻擊、以巧妙之作戰、擊破敵之新企圖於未然、於是夢見奪回緬甸之英印軍的蠢動、殆行潰滅焉、

和平空氣滿溢山東

陸續歸降人數達八萬餘人

吳化文等部隊協力作共同擊滅戰

【青島十日電】以國府參戰爲契機、而爲東亞新情勢、脫出抗戰陣營泰然參加和平陣容者層出不盡、本年一月以來歸順投降最爲顯著之山東省之治安狀況、實甚驚人和平氣色滿溢山東省中、即以一月前魯蘇戰區新編第四師師長吳化文爲首率部下四萬名參加和平陣營爲首、以後於過去四個月間、追隨於將軍之後而接踵投降者、其總數實已達八萬四千二百十二名、予蔣共兩軍以甚大打擊、其殘伏於山東南部、山岳地帶、魯蘇戰區于學忠今剿浮討伐、所以指揮命令系統已甚紊亂不定、而四散彷徨於山岳地帶、於此四月間之主要作戰、乃於二月二十日日本各部隊之猛攻共產軍之第三軍分區（司令王復生）、於此作戰敵遺棄屍體三千二百六十五具、捕虜一千二百四名、而舉卓絕戰果、翌二十一日、在安邱西方、徹底潰滅蔣系第百十二師之主力、同時於魯北作戰、予蔣系游擊隊以一大痛擊、敵遺棄屍體二千五百具、捕虜一千七百名之大戰果、春季作戰方面、加和平陣營之各部隊、今已立於擊滅蔣共軍之第一線、或積極協力推進增產、吳化文軍之第一線部隊、今已參加和平陣容竟如斯堅固、一方參四日開始之魯北作戰、予蔣系遊擊隊以一大痛擊、其中主要者如次、

一、蔣系遊擊隊第六按隊長李英炳（三月上旬）五、〇〇〇名、
一、舊國民黨軍毛鑑賓匪以下四〇〇名（二月二十一日）
一、魯蘇戰區挺進第從隊小隊長牛延深（二月二十一日）以下一〇〇名
一、蔣系二十六團長李仙洲（三月十三日）三五〇名
一、山東挺進第二從隊司令厲文禮（三月十二日）二五、〇〇〇名
一、共產軍長白山獨立營長朱鴻達（三月下旬）以下二〇〇名、

英驅艦沈沒

【里斯本十日電】據倫敦來電稱、英國海軍省十日夜發表如左、擊沈驅逐艦哈莴南該艦、於歐洲戰爭開始後就沒、乃新銳艦也、

海運將來決不樂觀

美海長會見記者之苦悶談話

【布宜諾斯愛里斯十日電】據華盛頓來電謂美海軍長官諾克斯於與新聞記者團之會見中、曾述及四月內之反樞軸船之喪失噸數較三月相當轉佳之意後、更言明於
一、已達於表面化之勞働力之不足更形尖銳化時、
一、重要原料宣告不足時反樞軸之造船狀況恐有較現在低下之虞、故海運之將來決不容樂觀之意、據國際新聞報之華盛頓電報謂美國之戰時海運局並戰時生產局鑑於反樞軸海運界之窮迫之實情、乃主張第二戰線結成之必要、而急速開會考慮海運對策、於此會議中除綱以上兩局之代表出席外陸軍部並海軍部代表亦行出席、秘密進行討議、至於此 右會議中、曾謂當
一、關於遠洋航海之統制強化
一、與樞軸潛水艦脅威抵抗之護送船團之強化
一、部之港灣使商船護送容易等有考慮之要時、則或閉鎖實行、指定新航路指定亦未可知、自然由於以上對策實施之結果、本於所謂善鄰政策之南美向物資之輸出並向美國之種種物資之輸入、當受相當制限、當局有力者曾以爲戰爭遂行、美國民須忍耐日常生活之不便之意發出警告焉、

繼續掃蕩殘敵

林縣陵川附近戰果

【南部太行山〇〇十日電】蔣系第卅四集團軍之殘敵掃蕩、依然在林縣並陵川附近繼續實行中、各部隊之戰果如左、

一、草野部隊五月八日於陵川南方十六公里之橫水村附近擊碎第廿六軍四十八旅之敗敵約一個師、敵遺棄屍體九十三具（內少校一名、上尉二名）捕虜三十名、鹵獲輕機關槍四架、步槍廿九枝、擲彈筒二個、其他軍需品多數、

一、鶴見、青木各部隊於陵川南方十六公里百崖附近、發現敗走中第卅七軍十四師所屬之一隊、對之與以殲滅之打擊、敵遺棄死體七十一具、捕虜五名、鹵獲品重機槍一架、步槍十八隻、

一、川村笠原諸部隊八日在林縣方面捕捉敗敵與以潰滅之打擊、敵遺棄屍體廿三具、捕虜一五四名（內校官一名、尉官七名）鹵獲品步槍廿二枝、

（摘錄）
一、共產軍似深河縣政府（一月九日）黨員一、九二一名、軍二、四〇〇名、政三〇名、民六九二九名、
一、新編第四師長吳化文（一月十八日）四〇、〇〇〇

蘇新銳戰車隊

受德側面邀擊而潰滅

【斯德哥爾摩十日電】於庫班河地區之赤軍、十日以新銳戰車部隊、在諾佛羅希斯科港東北方九哩地點、企圖擊破德軍展開激戰、因於山岳地帶、所以爲德軍迅速移動之德軍奇襲部隊由側面以不意打擊、故惟供犧牲而已耳、又於達曼半島戰線展開之赤軍、復使機動部隊三個大隊分乘約三十隻上陸用舟艇、在半島西北部企圖上陸、因爲德空軍發見、所以一隻無餘而被擊沈、在東部戰線全域之空中戰、愈趨熾烈、故掌握制空權之德空軍、連日收得顯著的戰果、據德軍當局發表稱、德軍十日擊落赤軍機四十一架、於五月二日至八日之一週間內、擊落敵機總計四百七十四架、蘇聯最高統帥部情報局爲反抗此次發表、表德側損害爲卅六架、而於十日公報上發表稱、於該期間內擊落德軍機九百三十五架、赤軍側喪失二百三十五架、此類發表、不外爲攏絡民心而發也、

黃河南北地區 討共綜合戰果

【濟南十日】於山東省並江蘇省河南省安徽省各北部黃河南北地區一帶擊滅蔣共兩軍之〇〇部隊四月中之綜合戰果如在（括弧內爲共產軍）交戰回數五三〇（一八二）同敵兵力一三五二五一（二四四八九）被殲滅之敵側諸設施兵器廠七、手榴彈小四、被服廠四、糧秣廠二、俘虜六五六二（四八二）遺屍六四七三（三三六〇）鹵獲品輕機一〇九（二）重機二、自動步槍一九（一）迫擊砲三輕迫一七、洋砲一三四（三〇）及其他多數、

粉碎敵諸據點

晉冀察共軍難再起

【華北前線〇〇基地十日電】協力於冀西作戰中之日軍陸軍航空隊〇〇部隊、十六日大舉急襲晉冀察邊區軍區之本據附口、紅崖、（鐵路北方三十公里）對再建中之敵軍事設施、及軍政機關、投以必中之巨彈、並對蝟集於該地附近之共產軍加以痛烈的機銃掃射、與以潰滅的損害、附口爲晉察冀邊區軍司令部所在地、附口南方四公里之紅崖、爲晉察冀邊區委員會參議會會事、並有邊區首腦者之住宅、爲邊區軍政上之中心地、兩據點於此次冀西作戰之際、被日軍徹底下蹂躪、蒙受大打擊、因其正企圖再建、開始蠢動之時、由日軍陸軍航空部隊、將其企圖粉碎、今後已不能再起矣、

須直接進攻美本土

達成聖戰最終目的

航空本部內田中佐放送談

【東京十日電】陸軍航空本部航務課長內田厚生中佐、十日午後七時三十分、以「飛赴美國本土」爲題、放送大要如左、去年夏以來、敵美英、非中尤以美國、自緒戰以來、

節節敗退

乃出以必死的反攻、於西南太平洋、及阿留地安方面、不分晝夜美軍之反攻、並在印美英空軍及在華美空軍之蠢動、彼等爲達成向日本本土之野望、必死的播動、於此情勢下、日本陸軍與海軍、緊密連絡對已收得之戰略有利的態勢、無遺憾加以活用、常制機先、打破其連續的反攻、僅由陸軍部隊自本年一月起至四月末日止、對敵航空兵力所與之損害、印度、緬甸方面擊墜二百四十二架、擊破一百七十七架計四百十九架、中國方面擊墜十架、擊破一架計十一架、班達海岬的擊墜方面擊墜二十四架、新幾內亞、索羅門方面擊墜一百四十三架、擊破五十架計一百九十三架、阿留地安方面擊墜四架、

合計擊墜

四百二十二架、擊破二百二十八架、總計六百五十架之多、又一方日陸軍航空部隊、對敵方企圖空襲日本本土防衛國土、期無遺憾今後視戰局之推移、常思制敵、更進而驅倒敵人必須對美本土直接攻擊、以使其訂城下之盟、以求遂聖之征戰、大東亞戰爭目的之完全達成、日本陸軍軍備擴充的方面質的方面、今後均更求充實強化、今明年乃左右戰爭大局之重大時期、戰局之有利展開與否、一視航空戰力之充實如何、此係諸位所知、美英總動員其強大攻擊力、增強航空機生產、又大量養成航空戰士

飛躍增大

即應作戰上之要求、更希望大多狂呼一月生產五千架六千架、專恃

數的威力

物的威力、向日本之士思浸、無論物的、數的威力、亦皆非戰勝之要素、戰爭之實際遂行、非僅物的地方面而已、戰鬥之第一要素、乃戰鬥戰士之精神力也、故爲呼應飛行機大增產之同時、更大量養成優秀之航空戰士、乃刻下之急務、於陸軍每年募集多數之少年飛行兵、並募集陸軍預科士官學校學生、在該校於世界的完備施設下、訓練復訓練、成爲強大精強無比之日本陸軍航空部隊、更加強化、而全國國民、尤其青少年諸君之熱烈愛國心、逐年增高此堪爲邦家慶祝者也、今後多數之愛國青少年奮起、如全國青少年中有資格者、悉數志願入預科士官學校或少年飛行兵學校、日本對美英、必大獲全勝無疑也、預科士官學校之學生募集、至此十五日截止、該校之志願者中、選拔航空者、經預科士官學校、航空士官學校卒業、任將校爲第一線航空戰士又任指揮官、參加全世界空之決戰時、達成大東亞戰爭之決務點、「翻破美之本土」皆爲我航空部隊、就亦是諸、諸君、翻浮著陸官大航空集團成之

威風堂堂

的雄姿由此可見大集團制壓美本土上空之偉姿矣、又此編隊長及諸君最近將來諸君之姿、確信熱燃壽思報國之至誠、而達成少年之志、

股票行市

前場

奉天滿取 開盤收盤
滿取、滿鐵、滿業、滿電、滿製、滿紡、電業、興銀、新鐵、南滿、木材 [illegible]

後場

奉天市況 開盤收盤
滿取、新東、鐘紡、滿業、滿鐵、滿煙、煙草、同新、新銀、五品、礦業、木材、同乙、朝新、上滿、滿毛、大機、滿工、土木、滿鐵 [illegible]

日立、鐵管、滿鐵、滿鐵（收盤時間十時五六分）[illegible]

哈爾濱市況 開盤收盤
同乙、新朝、滿七、滿蒙、大機、滿工、土木、瓦斯 [illegible]

安東市況 開盤收盤
滿取、新東、新鐘、電業、興銀、特工、撫煙 [illegible]

哈爾濱市況 開盤收盤
滿取、新鐘、滿鐵、同新、大興 [illegible]

大連市況 開盤收盤
五品、大新、鐘紡、郵船、商船、日石、日立、滿鐵、大機、電業 [illegible]

東京短期 開盤收盤
新京、重工、鐘紡、日立、鋼管、滿鐵、滿業 [illegible]

國債行市

（收盤時間二時四十分）

國債名 每百圓 [illegible]

第一次四厘公債 第二次 第三次 第五次 第六次 第九次 第十次 第十一次 第十二次 第十三次 第十四次 第十五次 第十六次 第十七次 第十八次 第十九次 第二十次 第廿一次 第一回富國債券 [illegible]

槍後戰士勤勞奉公

勤勞奉公 献納

撫順會社團

撫順人造黑鉛株式會社
滿洲生活必需品株式會社撫順第二支店
撫順印刷株式會社
南昌洋行
撫順セメント株式會社
撫順製紙株式會社

驅黴・麻剌利亞・亞苗巴赤痢

內服新藥

歐斯新益散

Banyu

六〇六號一出現就將人類自梅毒苦惱解放出來、但在不能施用靜脈注射之婦女或小兒之治療不得不拋棄其治療法實爲憾歎。本劑即有鑑於前述之缺點而將六〇六劑改製爲內服用之新劑、不但對于婦女及小兒適用本劑最爲適宜而且其他不能施行靜脈注射之梅毒患者應用之、其用法簡便且具有卓効除六〇六劑以外無出其右者也

主治各症

凡一、二、三期梅毒以及梅毒之諸症、無論病勢輕重、均能藥到病除、此外如阿苗巴痢疾、睡眠症、熱帶潰瘍、再歸熱、撒摩亞、疱瘡病、梅毒感染豫防等

包裝 二〇片 五〇片 一〇〇片

日本・東京・日本橋 製造總發賣處 萬有製藥股份有限公司

批發處

有名大藥房出售

若素教育掛図

敝社向教育界貢獻的若素教育掛圖・已達數十種・除史地動植物諸類之外・更有最近大東亞戰爭收得赫々戰果的戰時教材・與時局教育頗有補益・請師長與學生聯合起來協力努力兌換。

兌換方法

一、兌換券已裝入若素包裝盒內，三百錠者一張，一千錠者三張。
一、將兌換券寄至敝社，即奉上若素教育掛圖。
一、兌換券六張，兌換掛圖一張。
一、郵票歸兌換者負擔，以郵票代用。
一、來信須詳明學校名稱通信地址。
一、兌換券須蓋校章，私人兌換無效

奉天市信濃町十七號 若素製藥株式會社

皮下菌殺滅!!

一搽此膏立癒!

此藥『賽金膏』神力卓越、滲透性敏銳、殺菌力強大、能將皮膚下製來或潛伏所有的菌類掃數撲滅！止癢止痛立刻治好!!

主治 腸胱陰部濕疹症 疥癬、濕氣 乾癬、黃水瘡 一切皮膚病皆有神効

各藥房皆有出售

大阪市東區南久太郎町 竹村製劑所

皮膚病靈藥

セーキン

賽金膏

蒙疆雜俎

移動性的蒙古女學校

在西蘇納特旗。有女子家政實驗學校。乃蒙古自治政府主席德王創立者。乃蒙古地帶女子最高學府。

教室事務室等。皆設於蒙古包內。全校即前之蒙古包也。學生爲十三歲至十六歲之女子。半強制的入學。入學條件。則須有體力。智力。及家庭狀況如何。期造成復興蒙古新家庭之中堅。其制服。爲藏青色之蒙古服腰繫絲色帶。額上束紫色束髮帶上罩絲色包頭。穿蒙古靴。加以蒙古女子之敏捷動作。其美麗也。教室周圍兩丈。中有四柱繫此包。地上未板（一般蒙古包。多舖氈皮）正面縣成吉思汗肖像。左右揭德王與各偉人像縱紛紅色沙花等。深具女子學校）氣圍氣包之中。懸掛七八份。

此校有教員。會前堆牛糞（燃料）備多日取暖。師長年青夫婦二人。彼等課程計有牧畜實習。縫事。讀法。書法。圖畫。算術。裁縫。各項。及防疫衛生之訓練。午前在室內授課。午後爲室外授課。並自製乳製品。一日三餐。

彼等之體操。爲蒙疆體操。極似建國體操。其成績亦佳。惟習於不浴。是其缺點。

由於自然環境。此學校時移動。更飼牛羊甚多。尤須逐水草。此亦蒙古校學之特點。

安達曼的牢獄 6

中山利國著 欲仁譯

後來據說這五個日僑在二月間被英軍強移至錫蘭去了。大概是恐怕這批日僑指助日軍的登陸。及日軍登陸後把安達曼的內情告訴日軍吧。

整年的長夜沉沉的。恍如另一世界的安達曼牢獄鐵扉就在登陸後數天給日軍打開。獄門一開。那獻身印度獨立的憂國志士等一千多個囚犯。含着感激之淚踏出了獄門。

羅斯島。是一個日本的『江島』那樣的三角形的島嶼。島上有柏油的汽車路。紅色的瓦砌成的房屋映在藍青色的印度洋面。庭園裡濃綠的椰子樹搖曳着。日本不絕見的那樣的紅花點綴在椰子樹的根畔。這種南海強烈鮮明的美的色調。不知不覺惹起征人的鄉愁來。

登陸後的第三天。廿六日的晚上。新生的香港廣播電台。傳來了日語廣播—把攻略安達曼的戰果昭告世界的勝利之聲。踏着電波傳給布雷亞港。在燈火管制下的隊長室裡。登陸部隊和報道班員們。傾聽那二十世紀的奇蹟之聲。

安達曼羣島自日軍進駐後只隔了幾天。島民中的有力者便在日軍的指導下。組成了治安維持會。治安完全恢復了。經濟的活動也漸漸昭常。到第六天。島上的商店街。均一律開斷。市容煥然一新了。很久給排斥着的日貨。頓時充塞於各店的市窗裡。日本製造的西洋樂隊唱片也演奏起來。彷彿在歡迎日軍。兵士們紛紛往商店購買那祖國的商品。使商店益發繁榮起來。

布雷港在早晨和傍晚的時候。碧瓦粉垣的印度寺院中播出悠揚的鐘聲來。這悠揚的鐘聲裡充滿着百年幽囚獲得解放的欣喜。宛如預告新生安達曼羣島永久和平的象徵。那鐘聲聽來分外的肅穆宏偉。

布雷爾的巴街不消說。就是偏僻的部落裡。家家戶戶都懸起日本旗來。這種新生的姿態。由於登陸部隊的努力和給與島民以適切的指導固然不必說。但島民們把一切信賴日軍。不惜全面的協力。那種熱誠。也是不能輕予忽略的。

在日軍登陸當初。據人說安達曼島牢獄內的囚犯都是罪案纍纍的兇犯。就是散處獄外的也不少遠戍荒島的刑餘罪人。因而日軍當局對其處置一時頗懷杞憂。但從印度獨立憂國志士開始。一一詳密偵查結果。對於各犯的來歷性格和所謂犯罪原因。全都明瞭。幾均係英國司法官的嚴刑逼供任意判罰。任禮遠島流謫之悲運。日軍當局乃依大東亞建設偉大的立場。將一千四百三十名囚犯一齊釋放。使流刑殖民地的安達曼島完全成爲『無囚之島』。於是那牢獄可怖的鐵格子全部拆毀。囚犯們懷着感泣的情緒。以再起新生相誓。

不久。安達曼羣島結成印度獨立聯盟安達曼支部。五月七日舉行成立典禮時。數千的民衆成蔻會場。禮式頗爲薛重隣來不撓淫威敢然對抗英迫國賊的老志士台伊彭西恩氏。發被推擧爲支部長馬來支部也派代表麗特拉氏前來參加。於是台灣兩氏相繼辯表安論。喚起四億印度民衆。早日完成反英大團結。

漆

華中一帶。漆樹甚盛。有野生者。亦有籍人工之栽培者。其生產地。爲湖北（西南部）。四川（東。東南。北部）陝。西（南部）。貴州（東西北部）。此外安徽（西南部）。浙江（西部）。河南。甘肅山西以及雲南等處。亦多少有產所出。

漆樹之栽培。以涼爽。乾燥。且排水良好之處。（例。砂質泉土）爲最適宜。故業者多利用高燥坡斜。河畔。堤防畦等地以栽培之。

中國所產之漆樹。可大別爲大木漆。與小木漆二種大木漆俗稱『梁皮子』。樹皮粗厚且多斑點。其成長頗遲。非經十五年以上。不能採取漆汁。小木漆俗稱『餅皮子』。種皮滑潤且有光澤。大無斑點。漆之產量甚多。其速者。於栽後三四年。即可採取前者產在貴州。四川。陝西。後者則植於湖北。四川（量少）以及安徽等地。

生漆之用途頗廣。乃北京。廣東。福州。寧波各地著名之『漆質』原料。此外在工業方面。如對於建築。車輛。艦頭內部之塗裝等。亦廣爲利用。際此時局緊迫之秋。則一躍爲軍需資源之一。而爲塗裝小槍之木部。船艦。飛機用車輪。砲彈。以至炸彈等品之用矣。

又由其葉皮。可取木蠟。種子可煮爲馬糧。且能製馬之強壯劑。是以效莫大焉。

生漆之主要集散地。爲漢口。宜昌。重慶。老河口暨上海等處。強半爲日商所收買。迨及近年日本人造油漆工業愈見發展。而法印產者。亦多所輸往。致對中國產之需要已漸減無幾矣。（宅人）

雲

一。雲是什麼。

雲又叫雲彩。是空中高處積浮着的水滴群。或細冰片雪片群。

二。雲怎麼成的。

他的成因。大別有二種。

（甲）含有水蒸氣的溫的空氣。上昇而膨脹。其中一部因臨高空溫度下度。而凝結成了水滴。溫度再下降。便結成大水滴。冰片。雪花大家都知道水是可以成氣。也可以成冰的。

（乙）上空原有的空氣。混進冷空氣去。也可以成爲凝結狀的水蒸氣。以上二者在下邊看時。或現白色。是蒸氣密度甚疏薄的。或現黑色。是水滴厚積的。或現灰色。是薄水滴或氷雪。

三。雲有多高。

根據氣象科學者的觀測推算。雲的高度。最高至十粁最低則不到二百米。高的往往是晴雲或氷片。

四。雲的狀態有多少種類雲的種類大概分爲七種。

（1）卷雲。即我們說絹絹狀的薄白雲。晴天這種雲多。

（2）亂雲。白少黑多。是雨雲。

（3）積雲。如綿厚積初是晴雲。多而週冷即變爲雨雲。

（4）層雲。如霧而無斑文的雲。因密度平均。不能降雨。又往往雨後現出此雲。

（5）卷積雲。白雲如鱗最美。高在三粁以上十粁以下。

（6）積亂雲。急風暴雨之雲。

（7）層積雲。又叫蝙蝠雲。塊狀。不雨而可怖的雲又高風飛行甚速。頃刻即變成消逝的叫流雲。（考貝）

美英戰時厚生

怡遠

—充滿了金權的臭味—

美國的厚生運動。是很盛大的。而充滿了濃厚的自由主義。民主主義的色彩。不像全体主義國家德意。那樣具有單一的形態。運動的主体。不是政府。都市。產業爲中心之諸團体。如其社會政策的根據。也自各個立場展開其組織。結果資本主義的色彩十分濃厚。因此厚生運動休養。娛樂。慰安休養等種類極其分歧。華盛頓政府則由公園。森林管理局。協力各種公私團体。各州的公園委員會。森林協會。漁業委員會也都利用餘暇協助。大團体有全國厚生協會其他一部由於基督教青年團的協力。並有住宅組合。少年團。少女團。勞働組合。其他特殊俱樂部的組織。如獎勵体育的設施。在國有森林及公園內。有野營天幕。騎馬道。散步道。游泳池。在旅行路上有旅店。山傍休憩所政府的勞働振興策。也就是獎勵体育。因勞働振興局的緊急勞働。支出了全額中八分之五。充作運動費勞者的慰安。娛樂生活。以俱樂部爲中心。基督教青年會及女子青年會。在全國都有會館並設有游泳場。運動場。讀書室。電影室等。組織郊外旅行團。有時也作海外旅行。救世軍的活躍。是很注目的。在野營生活。貧困者得到免費 休養和訓練體育。

英國對於利用餘暇的問題。也漸次檢討。原來由於其傳統和宗教的影響。英國國民對此不怎樣喜歡的。因爲要擴充軍備。擴大人的資源。所以政府也非獎勵國民的體育和體位的向上不可了。

產業調查協會設立工場運動協會。這當然也是自然的趨勢。於是在各方面。都推行着這樣的事業。像這類的問題。是不願爲政府干涉的。工場之中。自己設立運動場以期勞働者體位的向上。又設立補習學校。林間學校給與從業員一定的休假。再又設立俱樂部。

至於職場的衛生設備。實施新工場法。並且有工場衛生醫療施設。事故防止。關於施設。婦人兒童等的規定。關於海員的厚生。自商工會議所公布船舶船員的居住室浴室。及勤務時間的規定。

鑽地的工作

外國人專以鑽地爲業的。凡遇地面疑其下藏有煤及礦產者。則僱鑽地人試鑽。其鑽工的價值。與地質堅脆有比例。又有人貨水樹包鑽。即遇有礎石或多水。亦須鑽到其限度。其工價與鑽地的深淺有比例。鑽與桿籌等。皆以最佳的鐵所製。否則弊病百出。多費工力。其桿以十呎爲一節。爲易於量知所獲得的尺度。

按鑽地覓礦之法。似不可妄定何處爲可開鑽。蓋此事。須明地層的大勢。岩盤的情形。明其理者。往往無誤。不然。則易枉費工本。非得有多年經驗工夫的礦師不可。

鑽地時須將鑽出的土泥。層層驗明。乃知鑽若干尺深。有何地質。又可知各層土石煤等質厚若干尺。此爲鑽地要事。

電波·反·射·與·飛·行·高·度

二月五日赴日本北海道的日蝕觀測隊。其中的電波班測定日蝕太陽隱沒。電波之吸收層和反射層之狀態。呈現有豫期的變化。今將電波反射層之高度略述一下。

假定飛行至一百米突（十粁）的成層圈時。若想以四百粁的反射觀測其層。實屬困難。此乃以簡單正確之測定而言。

譬如在山中擊掌。聽音的反射—所謂回音—對其返音若用秒表測定就可知其距離遠近若干。但如此同樣亦可測定極微層之高度。在此種場合。若利用非音之電波反射。則從下向上反射電波至歸來測定時間就可知其高之層矣。

至於電波團須用多時間電波一秒間可繞地球七週半即進行三十萬粁。若進行百米時。三千分之一秒間便可達矣。電波之往復。三千分之一秒間。可往復五十粁之距離。譬如五百粁之距離。電波三百分之一秒間就可往復。若將時間能如此正確的測定。那麼至反射層的距離當然就很容易正確 的判明了。

一九三六年。英國的亞普頓學者。如同日本的物理學者。長岡先生偶然測得由數粁高空之電波反射。調查結果。乃當前次歐洲戰爭時係倫敦近郊之德意志飛行場。最初再次德意志之爆擊由克列伊頓飛行場。飛出之飛行機之反射。而地上之電波機得以測定。如係金屬之飛行機。以電波反射那是准能被測定。此即初觀測所成功也。

此仍然之現象。英國決不發表其觀測所得之秘密。然而震波接觸飛行機後。利用其反射。可尋得敵人的飛行機。如此研究。終必打破雞關。但放出電波時。由敵之飛行機反射。或由極微層反射。若不明白終爲功缺一簣因反射之電波如由飛行機的反射。則無極微層之反射。反之亦無飛行機之反射。電波與無線電傳影利用之電波完全相同。（俊峰）

睡眠的秘密

呆睡與失眠都是病態

人之一生。有三分之一是消耗於睡眠。假若能活六七十歲的話。那麼就會有二十多年是在無知無覺中度過。對於這毫無所知的睡眠。也就是最近纔。人們才利用科學的方法。探知了一些此中的奧妙。

據醫生們的調查。失眠症已成爲現代的普通病症。而失眠者且日漸增不已。單就英國北部工業區計算。男女失眠者已有五十萬之多。在科學尚未昌明時。人們對於睡眠造了許多神話似的病度。而這些杜撰的神話也就慢慢地流爲趣談。

對睡眠持不同態度的有兩種人。一個是心滿地誇說他晚上睡得和死狗般的爛熟。另一個是無精打彩。眼圈發黑的人。苦訴他已然數星期沒有合眼。這兩種人各有所言不過全有些誇張其詞。

在一九二〇年有一位名叫蓋特曼的大夫。根據他苦心研究所得。對睡眠的意見發表了一篇有歷史價值的論文。他觀察許多患精神病的瘋人根據他們睡眠時的暴燥不安斷定心身健康的人。睡覺時沉熟的似『一塊木頭』。當時。美國俄亥俄大學一位教授。也完成了他六年精心的研究。他用活動電影機。將許多人睡覺時的一舉一動完全收入鏡頭。據這些照片每個正常的人。在八小時內翻身。滾動。平均要更身體的姿勢約三十五次。而熟睡的像『一塊木頭』不但不是好現像。並且是身體內出了嚴重毛病的象徵。

許多失眠的人。總以爲他們許多時候從未合過眼。就是一些調查的記錄。所載的失眠期有由數年至二十年之長。可是實際上最長而可靠的失眠期是二百三十一小時。差不多十天失眠。比這時期再長的人。大概是已不需睡眠。更長的失眠。可使一個人瘋狂而致死。

威里斯是一個長期失眠者。他說。睡覺是一種能醫治心身痛苦的良藥。拿破崙。愛迪生。大仲馬以及許多偉大人物。都認爲睡眠應重質而不重量。他們能在很短時間內『假寐式』地小眠。這樣地小眠十分鐘。可抵得上常人一兩點鐘呢。愛迪生傳的作者。說他能忽然間在試驗室的帆布床上。或椅子上睡十分鐘。醒後却是精神飽滿頭腦清晰。同時我們也可以用他來證明許多失眠者之所以仍能清醒地生存。而不致發狂。也就是靠於他們能『假寐式』地『小眠』。不過長夜不眠所給與他們的週期性痛苦。使他們誤信從來未曾入睡。關於這類的病。第一須設法使病人相信在某段時。是睡得着了。否則是不會有甚麼效力的。

其實失眠本身。並不是一種病。雖然如此。卻仍然有成千上萬的人因爲誤認爲是一種病。以致我毀已身。失眠僅是一種病徵。絕不是睡瘋底大敵。而睡眠大敵乃是憂慮。（未完）

安徽歌謠

宣城

麻雀子。滿天飛。爺在荊州帶信回。勸娘莫蓋嬌嬌女。嬌嬌女。眼前花。好風吹到別人家。

紅大襖。綠圍裙。忙得姐姐出了門。爹也哭。娘也哭。女婿前來勸丈母。丈母娘。你別哭。你家女兒跟我去享福。描金牀。繡花被。鴛鴦枕頭一大對。拼裝配壓鐘。八仙棹子配銀燈。一邊是小姐。一邊是相公。

郎溪

小寡婦。要改嫁。解了白裙穿紅羅。摘朵鮮花頭上戴。走到上房拜公婆。公婆看見雙淚流。叫聲兒媳聽我說。好地家有千畝頃。高樓大厦百十間。你要守我白頭死。你就做了當家婆。媳婦說。鍋裡沒菜怎留客。家裡沒有梧桐樹。鳳凰來了怎麼窩。以鳳啄着靈芝草。烏鴉啄着亂柴火。

休寧

青草地裡開了個場。扮着籃兒看親娘。爹爹看見拉着馬。媽媽看見抱娃娃。嫂子看見一扭頭。嫂子嫂子你別扭。當天來了當天走。爹爹送出大門口。媽媽送到村盡頭。哥哥送過小河溝。拿起筆來寫幾行。有咱爹。有咱娘。這股道兒好來往。沒咱爹。沒咱娘。這股道兒斷停當。

滿語談存

形色

喀尼 阿察喇 詁（不隨合）
喀尼英虎（隨合）
烏晖 阿巴岔 穆哈（天然一樣）
蘇勒基（等）
蘇勒其勒穆畢（相等）
特呵勒恩（相等）
特呵勒穆畢（相稱）
都衣補勒穆巽（比並）
多傲喇穆畢（宗照）
額初（另樣）

日藝文界新銳（2）

文化不勝利 非眞勝利

文學＝野口米次郎

文學的使命。不用說。在與人們以豐富的精神食糧在今日。與以明日以更高的教養。然而好的文學。多是由精神的苦痛裡產生的。挾雜物燃燒既盡。才能有眞純的成功。如此。他的作品。一定是打動人的。具高野口氏。便是經過這樣奮鬥的。其詩的精神。具貴的芳香。受藝術院賞。並非偶然的。

氏稱『余經過幾多道程。惟思走在日本人應走的道路。過去數十年來之我的藝術活動。能被人認識。實在欣快。所以我使率直的說出來。

我們文學者。今後應該走的路。惟有昂揚日本精神用來圖教化。這是根本精神。換言之。我們的精神價值。究竟於美英人多少。是我想以自身告訴大家。的還無非是更發揮日本文化越純化日本人的精神。』

音樂＝井口基成氏

諸井三郎氏作奏鳴曲第二。給井口基成氏。氏演奏後。獲藝術院賞。

諸井之此奏鳴曲。爲日本人所作鋼琴曲之最大者。並且具從來未有的構成美。那力性美。有無往不克的雄壯更與敬虔的祈禱的感情對照。井口氏用鋼琴家的神技。將這困難的曲子。用感覺的全神經。完全再現其演奏的動機力量。並不是在獲賞。

原來器樂之演奏。須深理解作曲意圖。變成感情意志而完全表現出來。演奏者。必須技倆與感覺完全一致。井口基成氏。雖然年青却具有如此修養。這是知者所以高其評價者。

而大放日本人作曲者。與演奏者之精采焉。

向日葵 可代替橄欖油

當此戰時下。諸科學者積極發明。對於代用品亦在累累研究。今將所得的一點科學智識和研究成功的代用品。略介紹一下。

橄欖油當做頭髮油或做 菓子原料。是再好 也無比的。因爲其中含有大量的奧里銀酸。爲了求取奧里銀酸。可是那裏去找橄欖油呢。至於『橄欖』想人人皆知。它是一種植物。大多產於歐洲西洋各國。小亞細亞地方亦多。日本爲了使東洋人得橄欖油。曾經試驗栽培過栽培橄欖樹。最初在 滋賀香川 鹿兒島三縣試驗栽培。祇因日本地方氣候和風土不適於種橄欖樹。我國不用說也是更不相宜。所以其試驗的結果。滋賀鹿兒島兩縣終歸失敗。現下不過僅有香川縣小島。富業農家略有栽種。

但對此難得的橄欖油。據最近俄羅斯的化學家報告他研究所得說。用隨太陽東西廻轉的向日葵花（有人稱之爲轉秀蓮）的種子。加入少量的酒精和肉桂。裝閉在一容器中。使之受攝氏一七〇—八〇度之熱蒸。從其中出的向日葵油。便含有大量的奧里銀酸。即可代替橄欖油了。此種橄欖油乃可做製造化學的原料。所以在住宅的周圍多種此。也是很有意義的。

國際劇場 GEKITO
今日公演 五月六日至十三日 演期
中聯公司出品 有聲偉大悲劇
芳華虛度 高占非 陳燕燕 主演
◉加滿洲映ニュース◉
下期（隆重）（貢獻） 北京胡琴聖手 王殿玉 ◈登台獻技◈ 用胡琴拉各名角之京調及字句！
日期 十四日至十八日五天
●夏威夷大海戰試寫會● 五月廿六日午后八時 五月十四日至十八日凡入場者限五百名抽籤選制！應選者贈優待券一枚

光陸 CAPITOL THEATRE
十一日 十二日 十三日
城內中街路南 電(四)三六三三
上海偉大巨片
洞房花燭夜 陳燕燕 主演
下期 注意佳片

平安電影院
六日至十三日 八日
新片 奉天電車路 電(二)三七九一
中聯新品悲劇 芳華虛度 高占非 陳燕燕 主演
下期 梨花夫人

天樂
六日至十三日
新片 城內東門市胡同 電(四)二一八二
中聯新品悲劇 芳華虛度 高占非 陳燕燕 主演
下期 注意佳片

天光電影院
十一日 十二日
大西關大街 電(二)三二七八
上海偉大巨片 薄命佳人 李麗華 主演
下期 不如歸

雲閣電影院
今天演
北市場 電(二)五三三九
中聯公司哀艷巨片 淚灑相思地 陸露明 主演
下期 十三日演 不如歸

光明電影院
十一日 十二日 十三日
勸業商場內 電(四)二一八八
上海出品偉大巨片 新盤絲洞 汪洋 王龍 主演
下期 人約黃昏後

金城有聲電影院
十一日 十二日 十三日 三天
大西關大街 五斗居
藝華公司出品 夜明珠 舒適 顧月娟 主演
偵探巨片 驚險鉅片 機關消息 新型開打
下期 新盤絲洞

嗚謝 治愈經血不調
敝人於未結婚時即患經血不調行經腹痛來時經脈極少及結婚一年之後月經不見了腹內有病塊疑是有孕至五六個月腹中益覺膨脹飲食無味面黃肌瘦方知是病經合醫診治均說是乾血癆症故聞此言更爲可怕各處求名醫購靈藥無日無之如此者二年有餘對敝之病毫末見效尤爲重了又加咳嗽心忙心跳午前脊背麻冷午後燒熱滿身起白屑類似魚鱗狀腹中之病塊時索攻痛每逢發燒連頭都疼終日愁悶只待一死而矣不意表姊由奉來全見敝病之危險伊言奉天國瑞藥店有婦科特效藥名爲福康育言他用過勸敝試服無精打彩的瞌了兩盒服下真乃奇效驚人經服一盒熱度減退病塊見小及服兩盒之後飲食增加精神爽快連服五盒即愈矣敝一年之後又生一男孩肥胖可愛回思數年之病苦化錢若千百醫不效蒙國瑞藥店靈藥治愈化錢無多又得一兒真是小幸中之幸喜之不盡無以爲報特將兒照片及經過之病狀治愈之實登於報端客表申謝並介紹女同胞患斯疾者速服此藥早脫病苦請爲一試便知敝言之不謬也福康育每盒十四付十二元六角外埠函購另加郵費四角
購藥處奉天市小北城門外西頭電車路北國瑞藥店
鳴謝人吉林得勝街一〇四號 劉趙氏謹啟

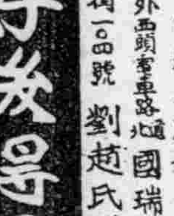
好後得子

惡性淋疾 請速光顧用 滅淋根片
★現今世上患淋病者莫知其數。並且夫妻同患淋病者亦多此等人士。總要夫妻協助之下服用此劑。以期早日完全斷根。不然因循遲捐。永久不能見癒。此劑不但極効於男子並夫又對於婦女淋菌諸症。實發揮其神速正確之効果
定價 大盒四元 小盒二元九角五

梅毒下疳 濃瘡疥癬 毒性關節痛 小兒胎毒 牙齒不全 子宮破爛 滑胎流產 頭髮脫落 一切皮膚疾病等 惡特效
定價三元 殺菌解毒
清血解毒丸

未老腎虛 夢遺滑精 精滿早洩 陽萎不舉
請用特効 強力 育靈機
強精補腎 固本壯陽 定價二元

瘧疾 感冒 特效藥 定價一元二角
濟康 治瘧灵
マラリヤ 瘧疾日日 瘧隔日 瘧寒熱 往來 傷風 感冒 頭痛 咳嗽 時冷 時熱 週身疼痛

健康素 定價二元 急慢性胃腸カタル 食物不進 消化不良 肺結核 肋膜炎 小兒体弱 發育不全 等症
補爾康 身体衰弱 婦產前後 腎虧 早老 早衰 神經衰弱 等症
畝積健脾丹 定價五角 小兒食積 水積 虫積 氣積 腹痛 夜啼 食慾停止 稀便
濟康脚氣水 定價五角 汗泡 疥 脚氣 濕疹 濃瘡 疥癬 等症
濟康製藥所 奉天市瀋陽區一心街一段二一〇號（城內大西門裡路南） 電話四 二三一六號
各大藥房均有代售

◎安坤丸是治療婦女經血不調的急效藥
調經 安坤丸 主治
◎安坤丸服三四日後有不可思議的效驗
經血不調 赤白帶下 肚腹疼痛 子宮寒冷
久不受孕 腰腿酸疼 四肢無力 癥瘕痞塊
滑胎小產 經前腹痛 經期腹痛 經後腹疼
經血不止 經期不準 趕前錯後 每月數次
二三個月 經血不見 心忙心跳 心口疼痛
嘔吐惡心 經多經少 面黃體瘦 午後發燒
肝鬱氣滯 膨悶脹飽 每逢行經 午床不起
飲食減少 夜睡夢多 時常漏肚 四肢冷熱
頭痛目眩 血色不正 氣沖血海 血崩血漏
婦女一切 因寒因氣 所得各症 皆能治之
奉天市大西城門外集電東站北頭路西即大西關一段三號
製造本舖 鶴春藥店
吉林東關雒昌街 福學堂藥房
新京大同大街 義和謙藥店
吉林河南街 民生藥房
哈濱正陽十四道街 德泰恒
安東六道口 瑞祥泰
濱江正陽五道街 天育堂
認准葯盒決不致誤
婦女病內服劑 調經 安坤丸 製造本舖鶴春藥店 奉天市大西關一段三號
各埠代理詳列於下

[illegible]

興農部 獎勵栽培蓖麻

利用學校及家庭之空閑地

對種籽免費配布栽培優良者表彰

【新京】英美擊滅之航空戰、在太平洋、在中國大陸、不分晝夜、日益激烈、當此之際與汽油同爲重要之製造航空機不可缺之潤滑油的原料蓖麻增產、乃課下重大使命之一、因爲航空機用潤滑油之蓖麻子油現在尚無一代替品若無此、飛行機絕對不能飛、然此蓖麻之栽培極爲容易、人所難能、如學童可以利用校庭之一隅、學校蓖麻園一般家庭則可以利用空閑地之片側、栽培十幾株蓖麻、以使鬼畜之英美飛行機直接毀於我等之手

對於蓖麻增產、興農部及協和會、文教部、已備妥種子、對一般入用之種子、由協和會通過鄰組免費配布學校用者、由興農部通過文教部在滿教務部免費布、

對鄰組用、以一戶一株爲基準、準備八、三三六、〇〇〇株分之種子、又學校蓖麻園用、由在滿教務部準備一、五〇〇公斤、(八四、〇〇〇坪分)、文教部準備二六、〇〇〇公斤(一、九五〇、〇〇〇坪分)已向各市縣旗公署發送完畢、

蓖麻栽培之秘訣、爲勿失播種時期、即於五月中播種完畢、尤其中旬最爲適當、故興農部促進一般注意尚未播種、宜從速播種、又結成之蓖麻實、須經過鄰組或學校、行政官署、向軍當局獻納、講究對獻納者授與賞金、對優良成績者、特加以表彰、

潤滑油無缺 美英機可毀

『郵保五週年紀念文』

應徵踴躍經審查入選五篇

昂揚全國兒童 儲蓄保險思想

我國郵政保險事業、自創始以來迄今業滿五年、其間幾經熱心斯務之士努力苦鬥、而致獲得今之偉績、郵政總局當局茲決戰體制下、爲期昂揚全國兒童之儲蓄保險思想、並謀普及保險相互扶助精神起見、日前曾向全滿各國民學校之兒童懸賞徵募『郵政保險五周年紀念作文』、自發表此項消息以來、諸承全國各兒童熱烈響應應徵、日其寬達三百八十餘篇之多、對此漢文亦達五百篇之多、對此之審查、業經新京在滿國民學校長荒井信行氏及民生部編審官趙慶路氏、並其他郵政總局側各審查委員亙多日愼密審查之結果、而決定一等入選者如次之五篇、

西豐縣西豐街公立中央國民優級學校梁寶國

錦州省舊國民學校四年劉敏文

哈爾濱第三國民學校三年韓雨田

通化縣快大茂村公立國民優級學校一年楊仁家

錦州第二國民學校三年侯鳴貴

報德錬成大會

將順次擧行研鑽會

【新京】爲相應實踐克服非常時之神道、而研鑽二宮尊德翁之報德道起見、茲以政府、協和會、特殊會社之中堅幹部爲對象、國都南嶺之大同學院由八日擧開第一回報德精神錬成會、協和會中央本部更爲使開縣長協和會各級事務長、與農合作社理事長等錬成起見、定自二十三日起至六月三日止、以相同之要領、擧開第二回錬成會、又協和會於該錬成會終了以後大要以左列各要領、順次擧開報德之哲理、綱領、基本並實施模式之懇談研鑽會、以資報德道之昂揚、即係

一、日系主腦者懇談會(六月五、六兩日)由大同學院、政府、協和會滿鐵特殊會社之最高首腦者約五十名參加

二、滿系首腦者懇談會(六月八日於總理官邸)以上由滿系首腦者約二十名參加、

三、首腦幹事研鑽會(大同學院)由政府司處長級、協和會部長級、滿鐵特殊會社理事約九十名參加、

第一回自六月十日至十三日止、第二回自十五日至十八日止、

爲慰問白衣勇士計

啓明學園擧行演奏學藝會

五月九日日曜日午後奉天城內奉天盲人福祉協會啓明學園、爲慰問奉天第四五部隊之白衣勇士、全校學生卅餘名方行演奏學藝與口琴滿溢赤誠之慰問團體與個人、來到多數滿系盲兒、時屆定刻前、演奏會場內白衣勇士齊集、因之而無立足之地矣、首由大村啓明學園長致辭曰吾等眼目不自由者、能以慰問兵隊各位者、實甚失禮、但學生們、皆予爲以不自由之身担當將來國家之任務、而刻苦精勵自身之學問、觀及其成果後、以資他日傷癒而再起奉公之各位之參考、對於、學生等之朗讀本日點字之書寫法演奏口琴合唱日本歌、皆以好奇之目觀賞而們、讃歎之鼓掌最後由學生以口琴伴奏、與將兵一同合唱愛國進曲其壯大之極、在超越民族與境遇之差別而心心共鳴之中、新聖戰完勝之意、至午後一時方閉會、

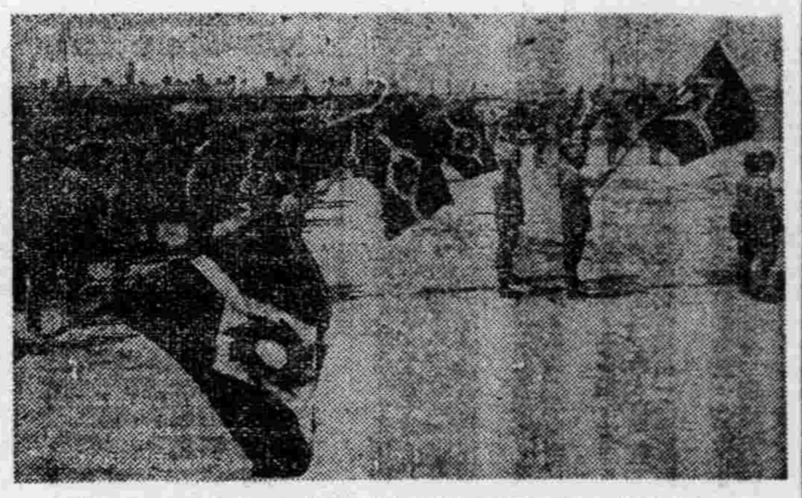

(參照十日長刊記事)在蘇家屯神社前之勤奉道路建設隊創設式

興亞史　五月二十日

諾門汗事件突發

我方大捷墜敵機千餘架

滿蘇之境界線蜿蜒達四千三百籽、雖然締結許多國境條約、若赴現場一視則境界線不明之處頗多彼此之間紛爭亦爲不絕、蘇聯於滿蒙國境不法射擊不法逮捕、侵犯領空、並康德四年此等行爲竟達百七十件之多康德四年以來國境紛爭最顯著者有哈爾哈廟事件、乾岔子島事件、張鼓峯事件及諾門汗事件、諾門汗事件者乃康德六年五月十二日因外蒙兵不法越境、我國境警備軍及警察隊將彼擊退、遂啓釁端、而展開未曾有之機械化戰之間、日滿軍對蘇蒙軍演成鐵與肉彈之死鬥、迄至九月十五日始成立停戰協定、戰鬥遂告終熄本事件發生前之日蘇關係雖日趨險惡、但諾門汗事件乃爲收攬蒙系實巴大尉脫出後、動搖態益顯著之外蒙民心妨礙脫出重慶之汪精衛氏樹新中國政府、並視探日本之戰力以及以消耗關東軍基於日滿共同防衛之本義、與國軍取同一行動我方因西部不毛、國境之防備既難、始終期待不擴大取守勢、不料敵方認爲奇貨可居、竟動員大擧之近代機械化兵團、大擧襲擊我方、我地上部隊遂與敵演成惡戰苦鬥、不之鐵護、由完務關東軍與精鋭國軍盡心竭力築成鐵壁、決不使頑敵越雷池一步、僅擊退強大有力之敵、並在擊敵空中戰擊墜機一千三百架、獲得大捷總之我國境…

遼陽地區排水工事

勤奉隊動員六月一日興工

【新京】例年雨期中、南滿之重要都市遼陽及近傍地區因洪水爲禍、故爲免除同地區一帶之大自然之脅威、特擬本年度進行遼陽地區防排水工事、遼陽地區、既遭太子河洪水之禍、更爲南部背後山地出水侵襲、故市內外震災最巨、是以同地區防排水事業、爲交通部多年懸案惟昨年之豪雨極爲猛烈、水勢洶湧市街爲襲、於是附近施設、房舍、倒壞、冲失者、爲數頗多、既交通往來亦痛感不便、交通部、因投二百八十五萬圓、根本防除水害、新築防水堤防太子河氾濫、改修首山地區山水路之一部、更設防除南部山地出水被害之防水堤、新設流入太子河寬五十米、長約十公里之排水路計畫本年度依勤奉局後援動員四千六百名之奉公隊員、以工費百八十萬圓、自六月一日、着工築堤並開鑿寬約二十米之排水路、預定九月上旬完成本年度計畫、勤奉隊員如此奉公、多年慘害之同方面水害必可爲之防止、再勤奉局於自同局創設以來此爲最大工事於是以此爲機同地設置中央職員幹部訓練所、作本局職員幹部要員之現地訓練也

合同慰安運動會

十六日在國際運動場擧行

在奉日滿軍將校及省市、協和會、滿鐵、電業、電電之科長以上合同慰安運動會、已決由十六日午前八時五十分起在國際運動場擧行、

滿赤京恤兵院 開介紹懇談會

爲醫療軍警傷病者、以充輔導職業、滿赤新京恤兵院之利用率、現在不過約在百分之四十左右、關於此利及斡旋等、滿赤奉天省本部、於本月十七日午后一時起在滿毛百貨店五層集合場招請上述恤兵院長、在奉國軍警護隊、警察方面、及協和會弘報關係者三十餘名出席下、開介紹懇談會、

瀋縣屬官級 實施大異動

沈陽縣當局、爲謀縣政機構向上強化、當此大東亞決戰体制下、擔後行政應完遂整備計、緣此該縣辛縣長及近藤副縣長、有鑑於應對縣內人事、實有異動刷新之必要、以謀縣政之向上、在充相檢討之下、特於月之十日發令、特命屬官級大津立雄爲街村股長左古剋爲工商股長外三十二名實行異動、今後該縣之行政、頗堪期待、

爲明瞭寄留法 派員巡迴指導

東關區公所、爲期實施寄留法勿生遺憾徹底發行、前曾招集管下各分區長班組長于一堂、擧行寄留法講習會、俾使進行徹底、今更爲施行上徹底起見、乃由國兵民籍系長齊寶東氏主持、派遣所屬職員金觀宣氏、婁裕先、康有紹、劉興武四氏、親赴管下各分區巡迴督勵指導、以期徹底實施、得副立法之意義、

小心火（三）

有瓦斯的人家、要把開關牢牢的閉住、在爐戶裡的餘燼、更要用水把它澆滅了、像化學玩具、油精、揮發油、洋油等等容易引火的東西、在院子裡擱個窨子在窨裡起來、也是個好的方法、總而言之凡是火的事就要十分注意、

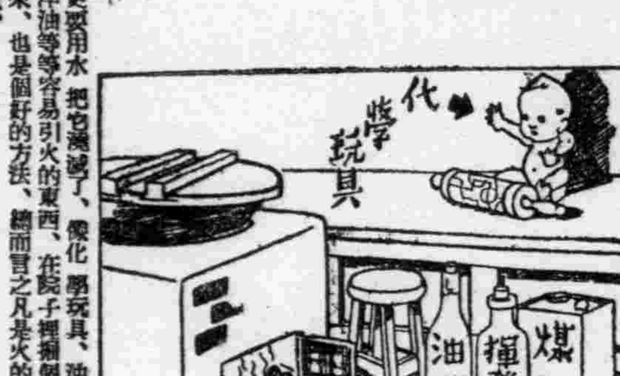

出入門要便利（四）

出入的地方要方便、不然的話、會引起來想不到的大事、就是鄰組來臨援、也常因了出入不便、星星之火釀成燎原之勢、還是很有的事我們家裡的非常門、便利不、不應該檢查一遍嗎?

戰時婦女

日本的婦女團體　考貝

一般都知道日本的女性是在良妻賢母主義之下、發展着的。然而那是說常時的婦女精神的特點。並不是以劃定婦女活動的界限或範圍的實際日本婦女。直接的社會活動。尤其時局之下、所爲的報國主義的社會活動。是具有非常大的幅面。而且有着非常大的力量的。

最近由某訪日婦人的歸來。使我知道。日本京阪地方有名的婦人團體。經去年大統合之後。尚有五十之多。其中站有重要地位的。有次之二十個。

在東京者1、大日本婦人會2、陸海將校婦人會。3、日滿帝國婦人會。4、大日本航空婦人會。5、東亞婦人會。6、興亞婦人會。7、東亞善鄰婦人會。8、大日本聯合女青年團。9、東京聯合婦人會10日本女醫會。11、大日本婦人共愛會12、愛兒女性協會。13、荒鷲母之會。14。海外婦人協會。15、日本保健婦協會。16、大日本聯合母之會。17、大日本看護婦聯合會。18、日本婦人協風會。19、全關西婦人聯合會。(大阪市)20、少年保護婦人協會(東京市)

其中無論那一個。也是有實體的工作的。以上二十婦女團體中。組織體及活動面最大。於全國站在首位的。要推『大日本婦人會』。爲那國鮮的產生是昭和十六年初秋應政府及大政翼賛會的要請。統合了國防婦人會。愛國婦人會。和大日本婦人聯合會這三個會團體。而御新組成的。該會於昭和十七年。二月二日。假東京市軍人會館。擧行發會式。

該會的目的是。即應國防國家體制。隨行皇國婦道盡婦人之實於鎗後。勉於齊家及修養鍊務。使前線勇士。無後顧之憂。努力奮鬥以擧搶後總力戰之實際。該會以日本全國二十歲以上或以下之已結婚之女人爲會員。

該會的具體事業有次之各種

一、國體觀念涵養婦德修鍊

二、國防思想之普及徹底。

三、家庭生活之整備刷新並非常準備

四、次代國民育成家庭教育力行

五、軍人援護

六、國防上必要之訓練

七、職分奉公。鄰保奮鬥。

八、貯蓄力行獎勵。

九、其他必要之事業。

該會的役員。總裁是東久邇宮妃聰子內親王。(勳一等御號泰宮。明治天皇之第九皇女)。

名譽會員是。王公族妃殿下二十三歲以上者會長山內禎子。是侯爵山內豐景氏的夫人。外尚由各部大臣爲監督。在日本婦人團體中之代表組織。聞近於海外特設該會支部多處云。

結婚之準備

常注意健康之診斷　白春發

一。結婚爲人生的一件大事。所以其準備。極應愼重之。爲和理的調查。尤其是關於當事者的健康。健康診斷由兩方面互相交換。這是第一條件。現今世人大多數過重於財產。地位。容貌。學歷等。從各方面調查。而對於健康與否。體力等必要之要素。幾乎莫關心。因之!幸福的結婚。往往突落於不幸的運命。就中肉體力之不一致。性生活上之不調和。性病之傳染。結核之再發等。亦屢屢造成悲劇之原因。

二。又若無視精神病系統之遺傳而結婚。所生之小兒則低能或不具。夫之性格異常的。妻的生活非常感到痛苦的事實也有。如果結核性之疾病。業已完全治療好了。則決不會發生這樣的不幸。所以即使有病。也不可悲觀。應該治療。及至成爲完全之體格。以後再行結婚。假如到了年齡。便宣急結婚。或輕視調查則行結婚。等日後知道種種障碍的時候。悔之晚矣!所以結婚之準備。當以健康診斷爲第一。

家庭

諺語錄

△自奉必須儉約。宴客切須流通。

△惠不在大在乎當厄。怨不在多。在乎傷心。

△困苦而憂憂更苦。處貧而樂樂忘貧。

選擇配偶的條件

容貌。財勢靠得住麼

誰不希望有稱心滿意甜蜜的家庭呢但事實上因希望太高太大了。因此不易滿意。有時竟是已得佳偶。但反而使佳偶變爲怨偶。要知道『郎才女貌』。『夫榮妻貴』。的兩性關係。原時祇能騙騙看看子佳人式故事的捧讀者。凡是真正有見識的人。應自已平心靜氣的考量。自己的道德。學問。能力。品貌等等。在自己的同性中的地位。然後再『一考量男性中的各個高下地位。自己應和那一類相配便在這一類的異性中找尋選擇自己的伴侶。真的。世界上實在祇有志同道合的兩性結合。才能享受真正的兩性幸福。祇可惜人們大都不會注意到這一點。而誤認面貌金錢等爲最重要的條件。要知道祇注意富貴面貌的人。是永遠得不到美滿的兩性生活。

造成美滿的家庭

要着眼於小處

主婦須知

一個現代家庭的主婦。爲了自己幸福。爲了家庭的幸福每晨應親身查看一次屋內屋外以及厨房。是否整潔。如有不整潔的地方。立刻整理。雖是極不重要的地方。也勿忽略。每月應把傢俱的位置交換一次。同時以便大掃除一下。僕人的衣服和擧止也要注意。訓練使之有禮貌和清潔的習慣。然後再注意美觀。總之。妳的家庭無論何人進去。有一種美感和快愉。尤其是妳的丈夫當他很疲乏回來時先見到妳的迎接的笑臉。使他覺得世界只有家好。當妳丈夫工作時。千萬不要到他身旁打擾去。如果在公事房更是離得越遠。越好。切勿干涉他的事業。妳所能加言的。只有同情與鼓勵。他工作時。最好妳可以同着家裡老人或小孩去公園散步。或是閱讀。或是請幾位女友到家來談天。但是切勿打牌。賭博。不但傷財。而且還有害身體。聰明的太太們一定會想出各種對于心身有益的消遣。但切忌獨自一人到娛樂場去。因那樣會使他起反感而傷心的。平時對妳的衣服裝飾也要注意。不要模彷電影明星和交際花的裝飾。做主婦的服裝應當整潔。而大方。擧止言談也要客氣而莊嚴。切忌給與人一種少女似的妖艷印象。做一個家庭主婦必須事事留心處處整理。提起精神來操持一切自有幸福來臨。如果妳終日以娛樂及交際。早出晚歸。把家庭當作旅館。縱然妳有多大的本領。妳的家庭得不到妳的幸福。這就是『禍』的預兆了。至于將來的煩惱更不可預料了。

努力增產・

槍後婦女的熱意

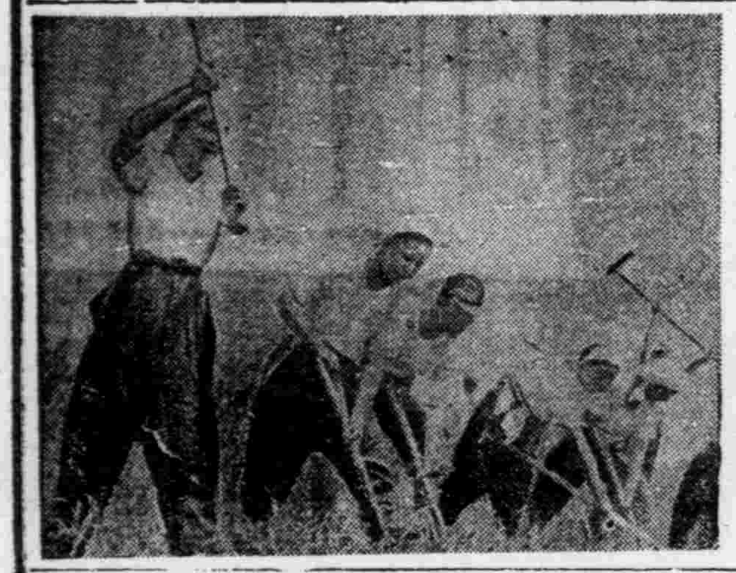

大家接近自然吧

(阿痴)

『接近自然吧!市民們』。有誰在這樣呼喊。春深了。公園里的小草。已受陽光的温暖。由嫩黃色而爲濃綠的。雪白的櫻桃花。血紅的榆梅花。都鮮艷地盛開了。堅滿枝頭。她們都好像誰也不負氣誰地。爭透陣陣地幽香。祇逗引得那幾 四白衣的蝴蝶。迫其左右。那種翩翩翔舞的光景。直 等浪漫的詩人。在痴情看他那心愛的少女呢。

小池里的水。從 兩星期以前就完全 解凍了。近 幾日來。那高掛在天空白得沒有一絲兒黑灰的雲。伴着綽立在池畔絲柳的倩影。同時映在漪漣平靜的水面。愈爲春日的幽嫻增添了不少 的情在那鮮花滿枝的樹蔭下並肩閒遊的。是蜜戀初戀的愛侶撫漪的池畔長橙上。懷抱鐸撫脂的。是母親帶着伊的孩子。就這樣。織成了一片小春日和的溫暖風景啊!顯然是春光 已普遍了人間。

『接近自然吧!市民們』有誰在大聲招喊。春光本來是頂公平而普遍的東西。它的賞賜。同無貧富貴賤之分別的。但看人間的會不會接受這些而已。善於接受的他們 (或她們) 會利用這大好的節季。對這美麗的大自然。開敞胸懷。盡情地一洩 蘊於心的悶 氣。不善於接受的。他 們 (或她們) 唯有無聊在家里。渴酒抽烟。打牌。以至懶睡大睡。等的。作一些無味勾當。春深了。春意已濃。所謂什麼良辰美景祇不過是瞬息的雲烟。長多久居斗室的最民們啊總不要空負了這公平的賞賜。要學那些市於善受春光的人們。鼓起那類唐情智的勇氣。快到戶外接近這美妙而富於詩意的樂境『自然』君不見『健民運動』的號 了。已嚮 起在全國各地啊。『接近自然吧市民們』

百發百中・永久根治・斷然好評

京城 都藥房淋藥

嘖嘖好評 本劑爲預防花柳病聖藥

△試用 貳圓 △一半劑 四圓 △一劑 八圓

主治 男女 淋病 白帶 下疳 梅毒 性病 等一切

特許 合資會社 都藥房 奉天小西區惠工街四段五〇

全滿各埠均有代售

罹患年久的淋病與婦人病 (赤白帶症)

一劑八圓即足

▲百發百中 ▲保能斷根 ▲永不再犯

患者諸位請速服早登彼岸

胖腫 水臌 氣臌 單腹脹 特效藥 腫脹雙消散

每一料二十元半料十元 外埠郵費加一 奉天大南街下頭揚家藥舖

雙龍化積膏　特製三腎丸　虎骨熊油膏

函購外加郵費及包裝費請先交款代金不辦

奉天市鐘樓南 德潤堂藥局發行

黑色大補丸

主治 男子腎虧五勞七傷先天不足後天虧損房勞過度神經衰弱夜夢遺精 子宮寒冷 白濁精液缺乏勞傷腰酸一切腎虧身體軟弱等症而藥性和平不乾不燥春夏服用咸宜

藥價每袋壹元每打十元

奉天大西街三段八八號 張三多堂藥行

健康的女性

婦人病家庭自療

月經不調、白帶下、頭痛、腰痛等是患有婦女病、子宮病的消攝、婦女外用奇藥『惠乃玉』因日、滿、華高貴藥料十八種配製、直接達到病根、效驗迅速準確、本品的使用陰內一回一個、亦能有效七天、無論怎樣的重難病者、家庭自療、順手治癒、治病之神速並費錢不多獨特優越的藥效故以幾多婦人藥中之魁首博得婦人之絕『』的感激力、凡爲婦人病所苦之人

新一試是份!等務請

(免費奉贈) 用明書寄至片『日本東京市井之頭公園惠乃玉總店』一便直接寄名卽密送一個不取分文請勿遲疑報名從速

婦科良藥 一個七天 惠乃玉

二個裝價八角 五個裝壹元八角 全滿代理店各批發

美哉前門 可愛之至

前門香烟

蓋世無雙 治梅聖藥 新坦覇爾散

効力優秀、大批生產、使用簡易、價格最廉。

新坦覇爾散係環球馳名之最優秀製劑驅黴効力之超群無與論比爲一切臨床醫家諸位所賞用無不讃稱。

主治 本劑治療各期黴毒並由黴毒而起之種種隨伴症狀與豫防克奏偉効、再對於脊髓痨、麻痺性痴呆、回歸熱由一般黴毒而來之疾患、瘧疾、鼠咬症、瘴氣熱、熱帶毒痘等、奏効更著。(文獻函索卽寄)

包裝

一號	二號	三號	四號	五號	六號
〇・一五瓦	〇・三〇瓦	〇・四五瓦	〇・六〇瓦	〇・七五瓦	〇・九〇瓦

製造總發售處 第一製藥株式會社 本店東京市日本橋區江戶町 支店大連・天津・青島・奉天・上海

滿洲第一製藥株式會社 奉天市大和區琴平町

代售處 各地大藥房均有

五淋白濁 靈藥 特靈伯爾

五淋白濁、只以內服、立即痊癒、一瓶斷根、克奏神効。

特靈伯爾之出現、咸推賞爲可比於六〇六號之大發見、蓋至今殆無特効藥之丹毒、敗血症、產褥熱以及化膿性諸疾患亦確實奏効、一兩日內卽迅速下熱、使患者有起死回生之感、誠奏効如神故也。又對於難治之淋疾、內服後兩三日、尿卽清澄、病症漸痊癒、決非一般他藥所能及、且對於腎盂炎、膀胱炎、化膿性淋巴腺炎、口峽炎、感冒、扁桃腺炎、肺炎等、劾力可靠、無與論比。

包裝

片劑(〇・三瓦)	末	注射 5% 2cc
二〇片	二五瓦	五支裝
一〇〇片	一〇〇瓦	一〇支裝
五〇〇片	五〇〇瓦	五〇支裝

製造總發售處 第一製藥株式會社 本店東京市日本橋區江戶町 支店大連・天津・青島・奉天・上海

滿洲第一製藥株式會社 奉天市大和區琴平町

代售處 各地大藥房均有

發揮互助不拔精神（一）
準備防空設施是隣組員重任

緊守職場 嚴護家庭

民間防空戰的主力，是在隣組家家若是漠不相關，簡直等於烏合之衆，無力以抗敵機，所以隣組應該本着相互扶助的精神，擔起防衛國土的共同責任所以只出人，出錢去從事防空則完善的防衞體制，絕對不會確立，並且僅顧慮自己一身一家的安全，而不顧及大体的利己思想，務要澈底根本的剷除

譬如受空襲起火的時候，若自己逃避責任，認爲這是司空見慣的事，一個消防隊担任便可以了，那是大錯特錯矣，而自己定不知這是使都市化爲灰燼，所以這實在是國賊的行爲，緊守職場，嚴護吾家，這堅忍不拔的精神，方是鄰組員的責任。

每次訓練雖都告誡，各戶要預備防火用水，但是常見直等待發出空襲警報時，才起始貯水，因此而水臨不濟，罔獲實際的効用，這種實例，眞是數不勝數，連這樣極容易的事情若辦不到，那平素的訓練，眞是毫無用處，此次的防空強化旬間，也和平素訓練一樣，以備一朝有事，可以處之裕如，所以在這旬間內，應以怎樣的實際，怎樣的誠意來奮力，這是全國的實務同時並可以暗示受空襲時的實効，關於空襲的實際情況，因爲滿洲國民沒有遭過種種修禍的經驗防空的必要性沒有深功的認識，在防空活動上，尙有許多問題現在敵機正研究毒牙，虎視眈眈，窺視侵略的機會互戰局變轉，難免不受敵機猛炸，敵人美英時常覬覦機會躍躍欲試，所以防火消防用的東西，應當準備齊全，臨手而得，平素有訓練，有準備，才能處之泰然尤其以下列東西，更爲家庭與隣組間所必備，

家庭之決戰準備

一、桶，水缸，浴槽等，務須能多盛水者（八十升以上，聽到警戒警報，勿忘貯水）現在此等物品多置於門前，最好不重形式，置於室內便利之處。
二、小水桶一個或兩個（因使用便利以上粗下細，喇叭型的最爲適當）又水囊，桶，鍋等，或貼以名籤或寫名於其上以便於消火後易於整理，
三、水濆導水管（長短是務必要使其能注水到屋內各室）
四、防火砂，或土，裝兩擔箱子，一部裝入砂袋裡是便利的，
五、草袋子，席子，打火欄子長柄鷹嘴鉤，鏟等，鷹嘴鈎，在救求火時用處很多很便利，打火欄子，不要用草繩，綁在不結實的棒頭上，這樣沒有効果用麻繩或舊布爲佳，
六、化學性消火器一般住宅一戶要備一個，可是要牢記它的効果不及充分的水，
七、非常用服裝，活動便利，可能時用耐火的，男子着洋服，女子可着男子的洋服或褲子，要注意別把脚要裡緊井，在可
八、輕便喞筒，井竪在可能範圍內必要準備，

隣組的決戰準備

在各家庭準備以外的隣組 有準備以下各 種東西的必要，
一、輕便喞筒，
二、梯子，這種準備，一般 像似不足，因爲沒有梯子，常常很小的火星，不能消滅，引起大火來，
三、長柄鷹嘴鈎，
四、數層樓房的時候，要準備避難用軟梯例如百貨店等，
五、水筒，要繫上繩，以備回收，
六、其他如隣組用的井，水槽等，考慮冬季的凍結，適當的預備，
七、在可能範圍內，爲探知投下瓦斯的方向準備一個風向標識，家庭隣組的防火用具以上大體算是齊備了，當實際訓練的時候要使之使用便利，加一番創造的工夫，能這樣防空才可以期待完璧，（未完）

促進銅鉛增産精神
派激勵班赴重點鑛山慰問

【新京】四月一日以來實施中之銅，鉛，亞鉛增産强調運動，關於銅據去年度計畫量之四倍增産確保自給關於鉛及亞鉛繼目標於大東亞戰下對日本供給量之增大於全滿各鑛山實施節節收劃期的成果，今主宰增産强調運動之政府並非鐵金屬懇談會以至鑛山首腦以下採鑛夫，渾然一體，向指定生産目標確保敢鬪，並激勵慰問鑛山從業員，於生産狀況之的確認識下，與省縣旗等地方行政機關懇談，關於增産促進，要請積極協力，故以十五日爲期向重點各鑛山派遣增産激勵班此增産激勵班分爲五班，各以政府及鑛發之事務關係者，技術擔當者並鑛發理事等，組織關於鑛山勞務關係，生活必需品配給關係，輸送關係，電力關係，其他當該地方之特殊情形，與現地側懇談，更特爲克服惡條件，邁進增産之鑛山戰士，携行煙草等之慰問用品，又以映寫班隨行，在現地舉行電影之夕，酬其勞苦，同時將戰士等之敢鬥狀況收入鏡頭攜之歸京，

第一班 日時＝五月十七日—二十六日（十日間）人員＝關經濟部鑛産科長以下六名，激勵鑛山＝淸原十九日，二十日，石咀子二十一日，二十二日，大賽山二十四日，二十五日，地方懇談會＝奉天省（奉天）十七日，原縣（淸原）十八日，間島省（間島）二十三日，

第二班 日時＝五月十五日—二十三日（九日間）人員＝工藤鑛發理事以下六名，激勵鑛山＝老金廠十七日—十九日，夾皮溝十九日，二十日，地方懇談會＝樺甸縣（樺甸）十六日，吉林省（吉林）二十二日，

第三班 日時＝五月二十五日＝六月三日（十日間）人員＝桑野經濟部事務官以下七名，激勵鑛山＝接棚二十七日，靑洞二十日，二十一日，分水二十二日，岫巖二十四日，地方懇談會＝安東省安（東）二十六日，本溪湖（本溪湖）三十日，

第四班 日時＝五月十七日—二十六日（十日間）人員＝憲鑛發副理事長以下六名，激勵鑛山＝芙蓉十九日，二十日，兼房二十一日，分水二十二日，地方懇談會＝奉天省（奉天）十七日復縣（瓦房店）十八日，海城縣（海城）二十二日，岫巖縣（岫巖）二十三日，

第五班 日時＝五月二十五日＝三十一日（七日間）人員＝播爪經濟部技正以下六名，激勵鑛山＝夾山二十六日，二十七日，楊家杖子二十八日＝三十日，地方懇談會＝興城縣（興城）二十七日，錦州省（錦州）三十日，

挺身夏季鐵鋼增産
關係會社一致努力展開

【鞍山】滿洲鐵鋼協議會，爲謀關係會社夏季之鐵鋼增産，日前在鞍山市招集關係者，決定增産計劃根本方針但本增産運動從從增大，以期達成鐵鋼生産使命，並謀防止夏季中生産能率低下之一般的情勢，且希更進一步生産增强，所謂鐵鋼生産之夏季攻勢各社皆以右方針爲準則基於各社之特殊事情，以樹立具體的增産計劃，並與中央政府取緊密之聯絡，政府在事業體一體之下，從六月始亘三個月間，使協議會社以外之鐵鋼關係會社勞働，各社一齊强力展開鐵鋼增産夏季運動，

建國神廟御造營神域
附近地帶將編入市屬

【新京】政府於康德九年七年十五日元神祭之吉日，擇新京特別市淨月區並其附近，御造營莊嚴之建國神廟，御遷座之後，俾便一般人參拜，仰體天照大神御神意，爲奉帝意崇深，殊可感戴，爲奉帝旨即進行愼重協議於八月下旬執行淨祓，包含新京特別市淨月區，吉林省長春通陽兩縣，亘一市二縣約二萬三千町步之地域，決定爲建國神廟御造營神域，此次爲期神域保全，管理圓滑，將長春縣新立屯，馬架屯，大頂子屯，孢斗屯，小安屯，東城草溝屯，西城草溝屯，李家崗子，及邢家台屯，通陽縣新安村，柳樹溝屯，孟家屯，營安山屯，劉家屯，三家子屯，均向新京特別市編入，人口計五萬餘，面積七百五十七平方公里，預定六月一日實施，

謀强化輸送幹線網
滿鐵當局追加巨額預算

【新京】滿鐵當局，因客秋以降，海上輸送物質有轉向陸送之要請，所以，遂決定急速增强幹線網實現輸送力至其所須要之經費，則自追加預算變辦之，前已向監督官廳申請追加之四十萬圓，現在已蒙認可矣，所以今後滿鐵十八年度總事業費預算包含前於二月當初預算四億八千四百萬圓，暨五億二千四百萬圓矣，實爲創業以來大預算也，然追加預算四十萬圓之資金，均係來自社債者，十八年度社債發行額三億五千萬圓，其中換借三千五百萬圓，實爲未曾有之巨額，

海城安東間踏破記（二）
高燃愛路熱意 村民持鍬自動修補
小野特派員

自康家嶺 時，已走過路線之半，此時路漸高由山壁之間穿，在此處，到處可見愛路村之人持鍬修補路面被去年七八兩月大雨所損壞之路面，尙未完全修復沿線愛路村人，擬一舉而修補之，於此成淸君關于愛路村談稱，

修理被水冲毁之路面以及降雪時從事除雪作業，均係愛路村民應盡之義務，最初彼等頗乏

愛路觀念 現在均自動的從事愛路之改修，道路改修命令，由縣公署傳至長，由村長傳至屯牌長，最后傳至各戶，當愛路村結成伊始，此指令不甚澈底，有時經警察之手，出以强迫之手段，現在村民之愛路意識非常高昂，最近見偶路面毁壞，雖無特別指令，亦自發的出而修補，

未幾車抵小孤山，在此見有村立國民學校兒童約三十名持鍬修補路面，殊堪令人感激，由是可知愛路意識之澈底，乃國營

汽車躍進 之主因也越過淳馬嶺，稍前行，至大洋河上游之橋，渡橋再行即至岫巖街，進入街內時正下午六時夕陽已西斜矣，該街人口二萬，四周環山治安今已完全確立，以時間已晚，乃中止訪問海城汽車營業所岫巖支所，縣公署及觀覽市街，改於明日行之而與成淸君一同下榻於此地房舍，第二日是日朝訪晤海城汽車營業所岫巖支所街如長蛇露店並立，

非常熱鬧 出東城門即爲支所，支所之人，都正在忙着工作，年壯氣强之助役稲村稻夫氏，就岫巖一段情勢，說明如左，

傳該縣當淸朝時代曾有一偉人濟爾給朗貝勒氏，奉皇帝命，

築城於此 劃定縣境後乃整備縣自治體之體勢，同時在山房的陵中之縣民，尙營原始農耕，康德九年十二月一日，因新省制頒布，新設安東省與長白，撫松，臨江，輯安，通化，桓仁，寬甸，鳳城，安東，莊河同屬安省治下，該縣自古即在半官半匪政，治下，事變當時日軍討伐東北，將其置諸度外，昭和七年夏因受南京政府之支援，東北爲勇軍，爲攻擊日軍，

一齊開火 當時本縣縣長劉景文，任東北爲勇軍第五十六路司令，與鳳城縣之衛戍梅祖策應，糾合全縣警察三百，各自三團一千二百及海城，蓋平莊河等匪團約壓千名，舉起叛旗，襲城遁於山中，其后伐有襲擊國營汽車之事，嗣經日軍接踵討閒，縣內匪團

逐漸四散 終有如今日之安謐，康德元年三月一日，公布縣政組織法，斷行改正縣公署行政機構，因而縣政一圖而向上，更因爲國營汽車地方交通文化之發達自漸顯著，即昭和十一年七月岫巖至大石橋間，同年十二月岫巖至大孤山間之汽車運營開始，昭和十三年更開通岫巖至海城及岫巖至莊河間之汽車運行，同時航空會社，電業，電電等諸會社亦相繼設立，岫巖街之面目遂

煥然一新 由支所辭行，赴城內縣公署，由稲村助役介紹，面會建設股長大谷抜士，該抜士極讚揚愛路村民之活動最近頓呈活躍大意謂，本縣之愛路村，前年方始結成，當日尙淺，但其活動頗爲驚人，當初尙須依賴警察之鞭撻，今則無此必要，在岫巖附近，有一蔡家堡村該村村長于克援每日巡視村內路線，路面如稍有毁損，即召

村民修補 去年已受省長表彰，今年亦爲被表彰者之有力候補，再還有汽車營業支所，搭乘大孤山行午後一時廿分發之汽車，北路關係滿系稍深之降山路，在沿線山腰，有柞蠶桑樹，茂生其間，因該地山巒疊，不適於一般産業，已有柞蠶飼育自昔即爲縣民唯一無二之至重事業，（未完）

（照片）岫巖附近山岳地帶

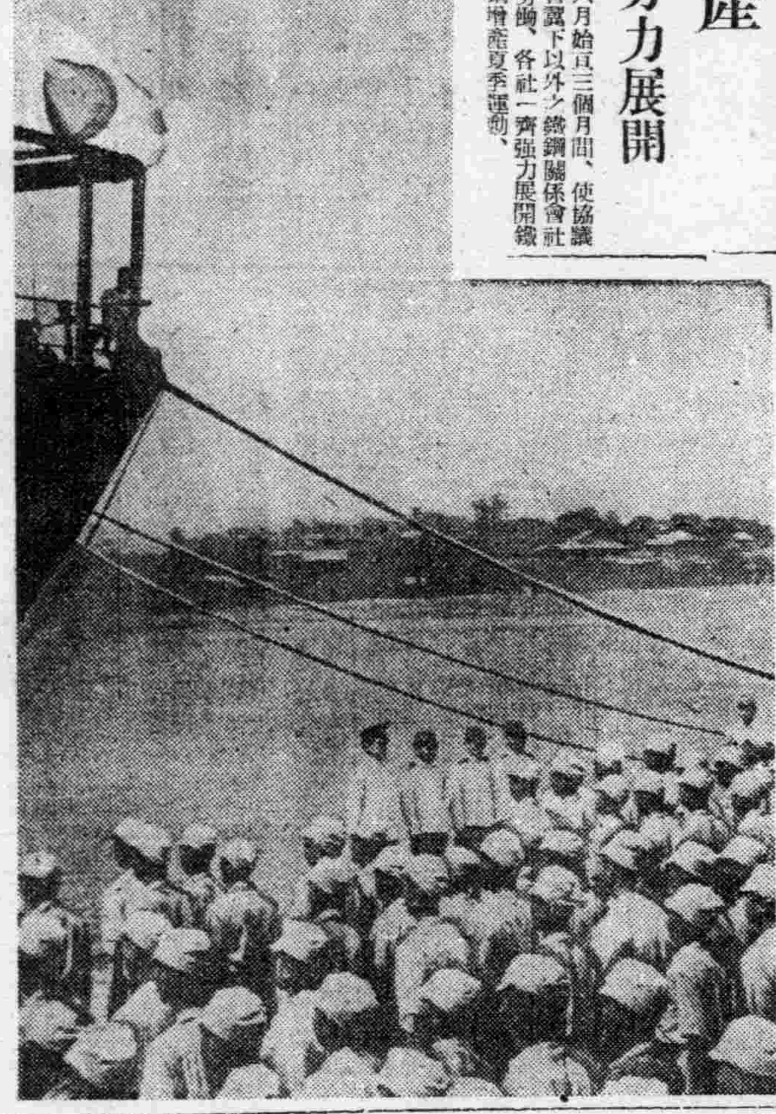

日本電信界又放異彩
一人通話五人至十人可聽

"會議電話"試驗良好
在最近期間內即可實用

【大阪】遞信省工務局數年來努力研究之日本最初之『會議電話』經於東京中央電話局試驗之結果，已收得極好之成績，大抵最近即可達於實用化據此會議電話，則通話時可加入多名之通話者，以交換台爲中心，開不見對方之會議，原來此電話稱附有侍加入者與交換台接續一起之回線，即設有特殊之裝置，一人通話者之際，可送於五人乃至十人之各加入者，試驗之結果，燧證明均可清楚聽話，即遠方之加入者如在由交換台起之等距離地點時，可以完全通話而今後之研究更以使各加入者與交換台之距離無論遠近目標，在在進行待其完成時，則地方之官吏及會之社董事，無須爲會議而上京，僅以此簡便之電話，即可開始會議，與出席收同樣之效果，即共榮圈首腦者會議用此種電話，亦屬可能且於戰時下既可利用回線之經濟使用，又可實行時間之節約實堪稱電信技術陣一大貢獻也

前武藤弘報處長赴任

【新京】榮轉情報局第一部長的前弘報處長武藤富男氏乘十二日午前八時三十分『望』號快車經由朝鮮赴任

國營自動車十年紀念
將展開意義深遠慶祝行事

滿鐵自承受國營自動車經營之委託以來，當即竭力經營，以企完成此項特殊使命，其間成績極佳，至今年止，已滿十週年矣，滿鐵當局藉此十週年紀念之際，前於三月二十日之紀念當日，曾有奉貫殉職者慰靈祭並紀念式典之舉行，然當局爲企其更有意義，茲復招集關係各機關及華北蒙疆方面之關係功勞者多數於奉天，預定舉行各種祝典行事，然當此決戰體制下不因而鬪體局之關係，決不大事舖張，於自顯內以十五日爲中心，實施實質的各種行事，以酬關係功勞者年來之勞，同時更企昂揚一般對於自動車之認識，而決定具體之計畫，甚此，更招集優良愛護村長並十年繼續從事員於奉天視察參觀關係各種行事，且舉行懇談會，向對專門學校以上並中等學校國民學校學生，實施關於自動車之講演，試乘，與機械分解之說明，至諸行事元內則如左，

一、對學生層取實施之自動車知識之普及，如講演，試乘，機械分解說明等之實施之處所爲奉天，錦州，吉林，牡丹江，哈爾濱，齊齊哈爾之各鐵道局所在地都市，但對專門學校以上者則在新京哈爾濱奉天，實施預定如下，
國民學校五月十五日，
中等學校同 十六日，
專門學校
哈爾濱 五月十五日，
新 京 十六日，
奉 天 十七，八，兩日
以上係爲第一所實行者今後更擬隨時實施之，
二、十周年記念躍進滿洲自動車寫眞展，『於滿鐵主辦滿日滿新，康德新聞社後援之下滿洲國發展史自動本部面展示其諸種資料舉行處所及日程如下，
奉 天 滿毛百貨店 五月十二日—二十二日
新 京 寶山百貨店 六月一日—六日
哈爾濱 常盤百貨店 六月二十二—二十七日
大 連 三越百貨店 七月六日—十一日
三、優良愛護村長招致多年從事自動車道路之維持與保修，其功績實爲顯著，對此等愛護村委託各省當局各推荐一名，本月末招致於奉天使之視察優良道路（預定爲安城線）及其他，
四、十年繼續勤務從事員之招致，『創業以來事國營自動車，之從事員百二十七名，於五月十五日招致於奉天使參拜忠靈塔，殉職社員記念碑並參觀自動車寫眞展，然後更舉以懇談會，

昭南海員最初航海

『如果你要是海的孩子，不是也曾憧憬過嗎＝＝』，同到國民學校的馬來人與中國的小孩子，都在明朗活潑的這樣唱着，日章旗在校舍屋頂上翻飛不已，在昭南海員養成所，今天是待望着的初航海的出發日子『沒拿着武器的海員』是在現地人之間養成的，是以爰往建設大東亞的第二線爲目的而誕生的，在本年二月一日舉行開所式了，二百名的靑年海員，都在忙於海的訓練，這一群訓練生，把日本海員魂，深深的栽植在自心的深處，脫却了支配的範圍，學習着自立獨立的日本精神，今天，終于向碧綠色的南海上實行初次的航海了，太陽在頭頂上輝映着，湧起的海波直似昔年的白銀，空中漂蕩的浮雲，在漫舞着，像似在祝福彼方的航海，歡送最次的航海，現在於遙遠的南海原上，充滿着年輕的希望歡迎出航的港灣，動蕩着新生的歡喜，（照片於最初次出航前受訓示之海員）＝陸軍省檢閱濟＝

報國農場長會議
昨在首都開拓總局舉行

【新京】爲滿洲建設義勇奉公隊之主流的農業報國聯盟，並各道府縣支部經營之報國農場長會議，十一日午前九時三十分起，於開拓總局會議室舉行，由日本側石原農林省技師，日野水農林省事務官，田中農報聯理事由開拓總局側五十子總局長，向野同總務處以下關係官出現地側關係開拓科長外關係官並東寧報國農場以下十六農場長等約六十名出席由五十子開拓總局長，石原農林省技師，田中農報聯理事各有致詞後，由各農場長關於現在人員，耕作計畫，既耕面積，役畜並飼料津貼情況，家屋其他建設物資之津貼情況，經營資金等，有詳細的現況報告，午後零時三十分休息午後一時再開，接着午前現況報告，繼而由當局關於營農補助金，物資等有指示後，行協議懇談，四時過第一日之日程遂告終了，又，十二日亦繼開而有，村越國立公主嶺農事試驗場農部長之關於農事指導之講演，

興銀新股東
第一回繳金期

【新京】興銀增資之新股份，募集股份之十倍十一日即行截止，分配查定之結果六月十日即可向新股東通達第一回繳入期日爲七月十日

複寫紙は ジュピター 筆記用・タイプ用 協和商事株式會社

風箭

△…戰時的生活，是在體驗中，而不是在享樂中，戰時的意識，是具體的，而不是抽象的，協和會此次制定『防空日』的本義，當亦在於此，
△…原來戰時下的防空生活，若視同演習，以爲馬馬虎虎地，擔個差使而已，可眞變打嘴巴，
△…環觀西歐東亞，至乃歐美，哪一處不是在緊迫的生活裡，但，我國迄今並無一架敵機來襲，唯其如此，我們更該作萬全的準備，
△…所以國人當把從前的防空訓練，作爲基本訓練，因爲今後已踏上實戰的應用訓練，綜合訓練的階段，挺起身來，我們都是後方第一線的戰士呵，

廣東金製 烏鷄白鳳丸
（說明）金製烏鷄白鳳丸乃廣東金記永安堂出品風行南北數百年之久爲婦科第一老牌聖藥（主治）專治婦女經血不調經前錯後血色不正宮冷白帶腰腿疼血虧經閉乾勞咳嗽心跳心忙五心煩熱夜眠不安不孕小產一切婦女經血百病無不藥到病除百發百中（特長）此藥經本堂用科學方法製成小丸藥粒小而收效不小每盒裝二百五十粒定價五元現在減價六扣每盒只售三元每打卅元外埠函購不加郵費
總發行哈爾濱道外十五道街 金勤先藥房 電話四八三九
代售處大連德記全盛華泰藥房華西藥房奉天日站恒濟堂泰大大成藥房新京義和謙中西藥房義和藥房安東東益滑遠錦州同盛店營口洪春堂熱河全富興吉林五洲藥房龍江省德泰盛盛濟生藥房赤峰道生藥房下九台錦和慶洮南德慶仁遼源順德泰鞍山同慶增

羊癇瘋 顛狂病
福音到了不論男婦老幼新舊犯羊癇瘋癲病神經病氣火傷心或因驚恐所致犯時或四肢抽彈不省人事或笑或哭口吐涎沫有聲無聲口歪眼斜有年犯月犯及無次數犯者請服這種家傳秘方成藥五癇通靈丸但保完全除根不犯每打參拾圓每盒參圓函購欵用掛號滙下不加寄費總批發處奉天盛陽區大南街岔六號楊家老藥舖

阿備司經片
阿備司經片對於女人生理諸病如月經不調・不妊倦怠・冷感等有强力持續的卵胞荷爾蒙作用，且性質安定，得由內服而收著効。
酯型製劑 製法特許
包裝 100片 500片
4-13

臭虫全滅藥粉 「井上牌」樂眠 ・各藥房出售・ 井上壽保堂

請用 新斷法癮 松下植二先生創製 醫學博士・理學博士
既能脫離苦海速登彼岸 又能强身增精如神
能莫爾病
贈送樣本
敬告苦於嗎藥中毒諸君 有家敗身亡之憂的嗎藥中毒必能迅速痊癒無論醫家或中毒者一經試用本劑能得他藥所不能得之信賴至於藥價之低廉效果正確神速更能令人滿意請用本紙記入尊名函索說明書
總製造發行處 藤定洋行醫藥研究所 大阪市西成區田端通二丁目
經理處 增井大正堂商店 大連市吉野町一〇 滿洲增井大正堂商店 新京市日本橋通八

化膿性疾患 阿早AZO色素劑
★適於接連服用安全之治淋藥
本劑於一萬倍溶液中具有殺滅淋菌之能力外 更加以不可缺少之消炎・鎮痛二大作用而獲得完璧治淋藥之定評矣 只以一次二片之簡單內服 短期根治淋疾更用爲豫防時 得防止淋疾感染於未然
【包裝】三〇片 一〇〇片 三〇〇片
塩野牌 脫爾淊淋片
100 TABLETS TALTARIN
塩野義藥品株式會社 奉天市敷島區協和街鹿島號
ST—Z7

壓倒一切的肝臟實質營養劑
特殊魚類的肝臟具有豐富的營養，這是醫學家所證明的，然若僅取出其一部分，將其他的大部營養遺棄而不用，未免與營養劑本質不合，肝油的製劑即僅搾出溶於油質中的維他命AD，此外即不含其他養分，因此「益体」的製劑，爲完成肝油類的缺點，乃用整個的肝臟，組織不改的使其製成營養劑，除含維他命AD外，更有維他命B，阿米諾酸，燐，鐵，鈣與造血素在內，而成爲一大綜合的營養劑。
結核 貧血 疲勞 弱視 虛弱
日本農林省（水産試驗場創製）
益体 エーデー
全國藥房均售

國民教化委員連絡會 省次長以次參加隆重舉行

康德十年度第一回、奉天省國民教化委員連絡會、於十日起、至十二日間在省署大禮堂隆重舉行當日除各宗教化團體委員五十餘名省公署省次長以下堀田文教科長豐川股長全員、於十日午前十時隆重開會、首由堀田文教科長致開會詞、繼由省次長訓示、民生廳長（代理）訓示、連絡委員委囑、午間休息、午後指示事項、十一日午前指示事項、午後懇談事項、其指示事項、及教化團體指導大綱、並國民教化運動計劃誌於左、

指示事項

一、本年度國民教化關係團體指導大綱、
二、國民教化三大運動增產、貯蓄、儲蓄
三、奉天省國民教化資料編纂
四、本年度奉天省國民教化運動計畫、
五、各教化團體之國民教化運動實施狀況
六、勤奉動員增產、弘報關係事項連絡

對於康德十年度之省市縣國民教化連絡委員確實組織委囑整備其機能、統合强化、以資活動伸暢、
二、關於講演班組織派遣事項
（1）爲期一般國民對於基本國策、世界情勢、大東亞建設之必要性、徹底認識實踐計、以國民訓之本旨、擬定七月中旬與協和會及其他關係機關連絡協力下、各市縣自體組織講演班、以實施講演、
（2）爲期一般農民充分認識勤勞增產之重要性之同時、養成一般國民金屬獻納節約報國理念計、於此次委員會終了後、希望各位全員左、相連絡自行組織、巡迴講演班、派遣各市縣、
（3）檢討昨年度之蒐荷運動、講演班之實績、再行組織側面的工作講演班、自九月起至十月止、且二個月間派遣各該當市縣實施工作、
（4）其他依特殊臨時講演班宣傳之必要、隨時組織派遣之、（左圖即國民教化連絡會）

指導大綱

自本年度特對左記項而指導之
一、各團體教化機能向最高度發揮
順應決戰體制、將各團體聯貫一起、以其固有教化機能向最高度發揮、適應國家上的協力要、戰之完遂、
二、幹部訓練之强化
爲謀各團體幹部職員成爲眞實之國民教化戰士、俾其向團體指導並國民教化挺身、期其素質向上思想訓練之徹底計、於政府協和會及各團體自體强化其幹部訓練、
三、團體機構之整備
爲謀各團體自體之國民教化體制確立計、整備其機構、對其最下部組織底行之命令指揮之、務須徹底、俾上下一體制之完整、
（因此在實施擴充强化機構之同時、對地方組織須考慮其適正配置）
一、對重點事項教化工作之强力集中
爲防教化機能之散漫、將教化工作向眞正有效方向發揮計、制定國民教化重點事項、對該重點事項集中一切之教化力而發揮之、
（關於重點事項由政府隨時指示之）

運動計畫

方針
對於爲國民教化中核之宗教團體及教化團體整備强化其機構與機能、而伸暢其活動具現眞實的官民一體之臨進、以資建國理想之實現、大東亞共榮之達成、
一、關於國民教化連絡委員事項

確保蔬菜自給 齊市實行要綱決定

【齊齊哈爾】齊齊哈爾市當局爲謀春耕期萬全、故基於左要綱、經隣組對各戶自給蔬菜、並行貯藏使其徹底增產報國、
一、以市區、隣組各單位設置自營農場、更於各戶隣接地設置菜園、
一、市、協和會、各關係機關協力使市民對自給主義徹底的向上、
一、省農林科並與農合作社等關係機關指導下、遂行耕作技術之講習及指導、
一、作物貯藏於各戶爲舉行之原則、並行生產地貯藏、
一、都市貯藏、
一、都市貯藏並生產地貯藏於生必會社舉之設之貯藏庫由興農合作社及生必會社共同管理之、

漢醫部長改選

【西安】四平省漢醫會西安縣支部長田潤周、任期屆滿經西安縣支部開全體會公選西安支部長、於月七日假龍山校禮堂縱場監視者有、縣行政科長王景堂、衛生股長高成立、保健科屬官松永、四平省漢醫會長陳九卿、主事大塚、午前十一時行國民儀禮後選舉結果、西安支部常務理事印益三得票多數爲西安支部長印支部長當場宣誓就支部責任

期水稻耕作萬全 成立水利組合進行水利施設

【間島】間島省爲期本年度水稻耕作之萬全基於水利組合設立要綱延吉、汪清、和龍之三縣分別設置水利組合面面進行水利施設、本年度水稻增產收得巨大之効果、此等水利組合員數及計畫蒙利面積如左、
△延吉水利組合（三月六日認可）組合員數二萬五千 蒙利面積一〇、〇〇〇陌六五
△汪清水利組合（四月十六日認可）組合員數五百二十八人 蒙利面積二、六六〇陌
△和龍水利組合（三月三十日認可）組合員數三千三百三十六人 蒙利面積一三、四二八陌

取締煙捲暗盤

【白城子】捲煙每月配給數甚多、足能供給一般吸煙者用、但各小賣商、當日領來、當時就賣完了、這種原因、實際說來、均被鄉村小販買去了、內中希圖餘利、該管局責任者、應當加一番嚴重取締、

一致團結努力增產 龍井隊長方上晴雄氏談

【間島】四月二十七日、間島決戰增產報國隊三百隊員正式植居、而苦樂相共毅意育成同隊之龍井隊長方上晴雄氏談同隊狀況如左、
開墾田地、必經數年可著此效、原雜草密生、均有高及人驅者、開墾地計分間島、龍井、圖們三處、各隊員與他隊共事努力、從事開墾二荒地、開墾最感苦勞者、爲除去草根、我除用牛三十頭、毒爲小牛、能率不佳、故應更需大牛二十頭、刻適與關係機關折衝中、請當局予以援助近者播種較遲、然甚欲堅守適期適種主義、幸隊員一致團結、努力增產、預想或可獲良好成績也、

東集國優實施增產

【西安】西安縣西安街立東集國民優級校白校長、以戰時時局下增產爲第一要政、該校因在東門外廂廊之間所有、教師學生均有習勤增產之要、特向就近農家租地若干畝購置農用具、引率該校全體實施增產、

增强宗教團体活動 發揮戰時高度技能 黑河省國民教化指導要綱決定

【黑河】省公署文教股、鑑於時局國防之重要性、故以本年爲始、決使各宗教教化團体加强活動、俾發揮決戰体制下之高度機能、聯協一致達成北邊鎭護之重任、同時對康德十年度國民教化團體指導要綱、省當局與黑河省地方教化連絡會、日前於銳意審討中、乃共同決定而行發表如左、
康德十年度國民教化團体指導要綱
一、各團体教化機能之最高發揮、順應決戰体制、將各團体聯貫一起、以其固有機能向最高度發揮、爲達成此目的、擬於五月上旬招開一次國民教化聯絡委員會、
二、幹部訓練之强化
爲謀各團體幹部職員成爲眞實之國民教化戰士、俾其向團體指導並國民教化挺身、期其素質向上、思想訓練之徹底計、除使各團體自體努力强化其幹部訓練外、於本年六月中擬與協和會協同舉行一次幹部員鍊成會、（計畫另案）
三、團體機構及其容之整備
爲謀各團體內容機構之整備、並指導之强化、擬自現在起實施各團體組織及內容狀況之調查、同時委囑教化指導員常行指導、
四、對重點事項教化工作之强力集中
爲防教化機能之散漫、將教化工作向眞正有效之方向發揮計、制定國民教化重點事項、對該事項集中一切之教化力而發揮之、又關於重點事項由省開拓廳文教科隨時指示之、

期達成穀倉使命 吉林省聯決定廿六日開幕

【吉林】穀倉吉林省之本年度省聯以農產物增產爲中心議題、並定自廿六日四日間、於市公會堂招百餘名各市縣代表參加、舉行名實相共增產省聯故審議提呈議案擬採適應戰時之重點之義再經決定之提呈議案如左、
上提議案（六件）
△農產物增產之件
△教育振興及制度改革之件
△建國記念日與對美英宣戰記念日、應製造菓子或藥品類、以增深國民之國家思想之件
△商工公會機構及機構改革促進要望之件
△軍艦獻納之件△勞工動地待遇改善之件、分科會議案七件
△公休制度實施之件
△教化徹底國本淵源發於惟神之道之件、懇談會議
△土地等級均衡是正之件、
△磐石驛移轉與簡易驛開設之件、文書回答
△松江堤防建築要望之件外七件

促進鐵鋼增產精神 工場特技隊開始猛訓練

永島隊長談

【鞍山】擔當鐵鋼增產重大使命、而入昭和製鋼所之勤奉隊工場特技隊、乃由鞍山遼陽兩市所選拔之青年三百六十名、業於三日、在鞍山神社舉行入隊式、旋即於鞍山市鞍馬町之合宿訓練所受訓該工場隊之勤奉期間爲六個月、但於工場隊作業中需有特技、更爲培養其於建國精神與皇道精神之職場精神於入隊後行十日間之軍事訓練、廿日間之作業基礎訓練計畫自六月一日、往厩延、澣板等製鋼關係作業現場工作、更有工場隊之指導者卅名、業於四月中旬耳十日間於八家子青年訓練所、受幹部訓練又於遼陽兩中隊、聘國軍除隊將校各一名爲中隊長、同時入隊、目下正實施野外團體訓練中、對炊事、値夜、週番、衛兵、値日等、俾以四五日之訓練、已獲良好成績、彼等其於「勤勞爲人生之修養道場」之勤勞訓、及『向製鐵報國途上邁進』之努力訓、每日繼續勵行、茲談隊長永島勘治氏就特技隊之使命與決意、所發表之談話如次、
勤奉隊之作業目的、首爲增强生產密與、依建國精神、而確立勞働體制、彼等以奉公報國之自覺、而爲國勤勞、爲得錢而勞働之時代、則已屬過去、勞働與軍隊同樣爲國民有對奉仕國家之義務、如此之勞働理念、必應確立、尤今日所實施之勤奉制、爲最初次創行、故我等之責任非常重大焉、

編成增產督勵班 向省下各現地派遣

【間島】間島省下各市縣街村增產本部日下分別派遣、指導督勵班赴現地、以期播種萬全、且省增產本部、亦努力、編成督勵班如左、向省下各現地派遣之、
△間島市廳岡警察事官、金原（[illegible]）技士
△延吉縣足立開拓廳長、金原（光）技士
△汪清縣山田民生廳長、宮原廳員
△琿春縣米村警務廳長、清松技佐
△和龍縣美濃總務科長田中技士
△安圖縣林參事官、秀山技士

西寧國民校啓用新校印

【西安】西安縣西安街立西寧國民優級學校因校址房屋之關係、歸縣街各當局將該校優級生併於他校、經縣底務科刊發該校印計爲、西安縣西安街立西寧國民學校印、及校長小官印各一顆、並該校長麻德昌敬謹啓用、並呈報函知各機關、

根絕贓物消售 整理屑商營業

【遼陽】遼陽市警務科保安股、爲期肅清不正營業、及調查數度受過處分者、以期徹底根絕窃盜犯贓物之處置、今經調查其違反營業取締法辦理、故對左記之乙種屑物商、自本月五日始、即取消其營業許可、即其他營業、亦在努力調查中、倘彼等有不正營業時、斷行使其廢業、絕不寬恕、故希營業主、特別注意、營業許可取消處分者如下、
遼陽市太河區東關街六四五號李慶寶
遼陽市太河區東關街五二一號李壽雙
遼陽市協和區消費街四段一三二號鍾殿甲
遼陽日照區鐘家林子街五五號姜振和
遼陽市南北崗街四八號史廣允
遼陽市西關南大街路南四號黃貴珍
遼陽市西關裡翰林府胡同恒英元
遼陽市北關門外北順城街趙殿清
遼陽市鐵道西二一八號高鮫山
遼陽市大南門裡六號周錫藩順
遼陽市鐵西一七二號高鳳儀
遼陽市西關大會三六號歐陽施
遼陽市初音町七號李廣餘陽恢
遼陽市西關上頭南王紹綱
遼陽市西關前寺街三號耿紹號賈統明
遼陽市平康里馬路街三九號朱長勝

調查經濟實態 經濟報國會發表實施狀況

爲使獨立中小小賣業者之轉業對策起見、商工公會、自四月中旬、以經濟報國會之組織、在全市實施日滿鮮系物品販賣業者之經濟狀況調査、計日系九十一、鮮系十八、滿系五百五十二、合計六百六十一、（爲獨立店舖、有事業所得稅二十圓以上、）依繳納的業者調査之結果、因經營困難、而希望轉業者七十一、（中四爲日系）、多少困難者七十九、普通四百四十、無困難者爲七十一、而其經營困難之理由、全體估約百分之十則因商品之到手難、利潤薄經費高等等、尤其食糧、元料、雜貨業者、大部分希望轉業、多因他物品販賣業、並生產事業經營等、對販賣業、實有執着的根强、關於此次之調査申告、對經營不振爲理由者、多因恐懼整理、乃至向他生產部門半强制的轉業實情、故有以上實情的申告、又以商品到手難爲理由者、謂商品之店無品到手私行處分之不正業者、有皆無狀態、但因商品到手相當數、近以本期調査爲基準、而實施行各個的調查、而使更行努力、把握其實態、日商工公會、關於希望轉業者七十家之措置、將講求慣重的對策、並對此等業者對從業中年齡、而加以限制、約以三十名使其於六個月或一年養成重工業部門之技術工、而邁向產業戰線、

檢擧欺騙犯

撫警當局、爲期肅正市內之治安計、嚴重檢索犯人、於本月五日午後六時許、撫順派出所、檢擧有詐欺犯人、當即送至撫警司法科、經科員之取調結果、據供爲安東省安東市人、現住不定、並無職業名林子衡、因生活窘迫、遂萌詐欺之念、撫警司法當局、將被送交檢察廳、依法懲治、並希市民、今後對此等案件、須加以十分注意、再勿陷前轍、以期市內防犯之萬無遺憾、茲將本次之騙拐業件、誌其始末如下、
原於四月廿日午後九時許、該林子衡、到新撫順福民馬路八丁目八番地、居仁里院內、聲稱尋找趙姓者、時該院內住有盧劉氏、（四八）侵向其詢問、找趙某有何事情、答以給趙某買到苞米四十五斤、每一斤一圓、而劉氏云反趙某不在、何方賣給我、於此時、林某乘機應元劉氏隨其往取、行至大馬路七丁目第二胡同暗處、將面類一袋、交給劉氏、並由劉氏交國幣四十圓、尚欠五圓定於翌日取面袋時再清還、當即用洋車拉回、行至中途便發覺並非苞米面、而爲石灰、於此、際則林某已踪跡皆無、始知被騙、當即報告撫順橋派出所、終於法網深嚴、而卒將其逮捕、

職場秩序確立 各界擧開會議

爲使生產性昂揚爲目指、而自一日起、在全市增產戰線展開之職場秩序確立運動、於六日午前十時、在炭礦俱樂部談話室、由保安市勤員科長、及市、縣勞務擔當員、並勞務與國會、協和會代表列席之下、其於運動實施要領、而行種種之懇談、結果本運動以協和會運動之一翼、而使關係機關協力、並且非單以此種行事、係爲向增產體制、確立半恆久的職場運動、並因對職場組織之整備、爲當面的重點工作、近將實施、向各職場指導者由輕金屬其他模範職場指導之、以使職場組織、並勞務管理之研究完成

好姻緣竟成惡姻緣 原來是密友挑撥髮妻離婚

市內新撫順第一胡同四丁目十一番地、住有馮玉林者、年三十三歲、妻陳氏、年廿三歲、該馮某與中和馬路五丁目五番地、住有譚聖三者年四十三歲、合資在葛布街、開設聖錄製蠟工場、因該二人開工場、當然二人彼此相交甚密、時相往來、於最近譚某與陳氏之交往、亦因之愈加親切、但是否有其他關係姑且勿論、不過近來陳氏時與其夫馮某反目有不能繼續度日之情事、陳氏向馮某提出離婚、據傳暗中譚某有教唆關係、而鬧到撫警司法科理論、經該科員之排解、爲期非和好如初、然終成泡影、陳氏已決定離婚、現在經譚某之設謀、並由代書業者之居間調停、辦理離婚手續、一對鴛鴦、將行分散、風聞陳氏於離婚後、或可與譚某同居、不過譚某當初與馮某、由親切而友誼、由友誼竟巧思佔朋友妻、則誠屬珍聞、故翳云、交必擇友、若該譚某者、得勿爲朋友中之豺狼也

佔雙座橫睡致遭損失 丟去皮鞋於同車發現兩起

市內連發堂理髮業、孫事人孫某、於九日因事赴奉、於午后零時廿分、由奉返撫、因夜深精神疲倦、遂將皮鞋脫下、即在車內睡去、及車抵大官屯驛、孫某醒來、不見皮鞋、急行尋找、已杳如黃鶴、始知被窃、當即報告警護隊代爲查找、於此際、同車中之日系乘客亦同樣發生皮鞋被窃、想該窃犯恐係久慣窃盜、希旅行者須在車多加防犯、勿覆前轍、現警護隊、正在嚴查犯人中、

撫順版

康德新聞社撫順支局

煥發勤奉隊員精神 市向各界展開募集慰問品

撫順市公署勤員科勤奉股、爲作興國民勤勞興國精神、强化高度國防國家之建設事業、對挺身勤勞奉公隊員、涵養眞正勤勞奉公觀念、以達成建國理想、撫順市勤勞奉公隊、前曾由各區長及關係方面之協力、結成勤勞奉公隊撫順隊、赴奉天造兵所實施奉仕、近已一月有奇、今爲慰安勤奉隊員、由市公署勤員科勤奉股主催、向市內各方、募集慰問品、以六月十三日爲期、以慰勞隊員之辛勞報國、募集範圍、以各商店、會社、工場爲對象、慰問品類、如日用品中（牙粉、牙刷、便箋、封筒、襪子、手套等）、刊物、食品爲（糖菓子類）、及其他有益之書類、募集截止期日、於六月十日前、交到動員科勤奉股、慰問方法、由國防婦人會、及本公署女職員、持現品前往慰問之包裝、使用慰袋及紙函、但慰問袋每袋內限有三一圓之慰問品、並在裡面寫明氏名與住所、

名成勇退功績永存 大垣氏最後查閱鍊成戰士

對任期滿了之大垣炭礦長、並擊滅英美撫順滿鐵社員鍊成大會、在一同舉行之九日午前十時、於永安台陸上競技場、展開白熱化的猛烈運動、是日、於午前八時、由男女社員、與育成所生喇叭隊爲先導、向會場施行體育行進、在炭礦長行最後的查閱下、而各箇所體育鍊成戰士捧持優勝旗、優勝旗、堂堂擧行、入場式由全社員以赤誠的心地、而擧行豪華的體育鍊成繪卷、直至午後四時、始擧行退任式、

呼應市都邑計畫 瀋縣一部行政將委市署

市公署當局、日前對瀋陽縣李石寨、村屬通屯內、爲都邑計畫第一次實施地域並撫士順縣甲邦村內所有之大龍山屯旺戶屯、爲東製油工場建設用地域、對地政並租稅公課、除行政權其他之行政權、委任方策、與省及街縣長折衝中、以暫行的性質、自本月一日、委任撫順市長關於前記地域內之事業建設、由市方積極的行行政之措置、

病重自縊身死

撫順市歡樂園歡樂街四二號有無職之荀世中者年五十九歲、原籍爲山東省維縣人、因素日身患重病、且家境寒微、無醫藥之資、終日於愁城、遂萌自殺之念、於廿八日晚乘家人不備之際、暗中進入歡樂街新建築之空室內、而行自縊、廿九日午前六時許始發覺、已行死去多時矣、當即報告撫警當局、檢驗結果、而令其家人掩埋、

田中氏逝世

滿洲武道界負有盛名、擔當指導日滿系後進之撫警柔道師範田中忠勝七段、因黃疸後入滿鐵醫院就醫、不幸於上月二十八日午後十一時五十分逝世、於三十日午後四時在永安台葬儀場、由全滿各地武道家列席之下、擧行告別典禮、

實施經濟防犯週間 擧行大遊行喚起市民注意

撫警經濟保安科、由於商工公會、其他關係機關團體之協力、自十日起、在全市實施經濟防犯週間、以喚起業者並一般消費者層的闇行防犯思想、使其一致樹立戰時經濟體勢、
第一日、於午前十時、由全市百餘日滿系組合員、並從事員、在撫順神社、經主要街路、施行堂堂『闇撲滅』大示威遊行、到在永安台陸上競技場、於三呼萬歲後解散、並由各組合幹部、作業者別、行自體的指導、若價表示、物價觀察等、
第二日、由經濟事務員、及闇班員勸員、在全市一齊施行度量衡器、並量目檢查、
第三日、四日、爲勵行價格表示日、除由專務員、及協力會員、共同指導外、而專務員指導義勇奉公隊、在新撫順及大官屯地區對附市場、並行商人、斷行一齊取締、
第五日、六日、爲計量嚴守親切日、施行計量嚴守、接客態度改善等、自午後三時、在撫警講堂、開催協議懇談會、
第七日、爲商店街全休日、以從事員教養爲標的、招集日滿系全從事員、在商工公會、及撫警講堂、由擔當之講師、實施教養、
此外在本週間中、由經濟警察協力會、經濟報國會勤員、對各組合、別選適當之日期、關於物價監視、價格表示、及價格提出等、使其自體指導、對市內業者團體之男女、中等國民學校及婦人團體、開催新生活運動、促進之講演會、並利用經濟相談所、（經濟保安科調整股內）積極的促使業者、及一般消費者、對暗行買賣禁撲滅標語（寄經保科）、向日滿系學童、徵文並給與獎勵金、以使啓發靈心、亦知經濟防犯之徹底意義、且於午後六時半約廿分間、由內藤經保科長、施行無線電之放送、關於『實施經濟取締、對市民之要望』爲題、以喚起三十萬市民之注意、

詔書奉戴日行事

第十七回詔書奉戴日、在炭都於凌晨未明、均到撫順神社社前、於午前七時、在社前參列者、有義勇奉公隊、青少年團、地域、職域分會代表等、而行戰捷祈願式典、自八時、有各職場、學校、分別在嚴肅裡舉行、在正午、以無線電之報道、而莊重的行祈念默禱、此時無論在職場、家庭或路行、人人均默然低頭、以使在御稜威之下、而行嚴肅的必勝之誓、

撫順廣告欄

中和園劇場 十日起十三日止 明星公司偉大巨片 海棠紅 白玉霜主演 下期 一矢足千古恨 電話五二二四番

大同電影院 十日起十二日止 上海古裝巨片 唐伯虎 白雲 周璇 主演 下期南海之花束 電話六二八四番

福興電影院 十日起十二日止 國華巨片 奈何天 周曼華主演 下期 女人心 電話二七二一番

大新洋行 營業種目 代用蠟腦 煤炭代用 廢油 車軸油 專門販賣 撫順市西七條通六四 電話五四四三番

名戳遺失 啓者茲有敝號日前因去海城辦事故遣人前往辦事不慎行至海城下站時將敝號名戳三枚遺失爲名張萬祥楊佳賢歐陽鳳久等名戳遺失除向官署呈報外無論落於何人之手或閒錢條概作無效特此聲明 鞍山市北九番町四二番地 祥發號

聘任關根道一郎律師爲常年法律事務顧問啓事 茲有敝號聘請關根道一郎律師爲祥發號常年法律顧問倘有疑問籍資垂詢並遇有侵害情事亦請依法負保障之責任特此聲明 鞍山市北九番町四二番地二 祥發號 主人張萬祥啓 電話四四六七番

受任鞍山祥發號常年法律顧問啓事 敝人茲受任鞍山市北九番町二番地祥發號常年法律顧問嗣後當即由悉爲奉答垂詢並依法負保障之責任特此登報鄭重聲明 鞍山市北六番町拾六番地ノ四 辯護士律師 奉天律師會長 關根道一郎

失件聲明 五月二日余在西站登車時不慎遺失藍布包一個內計名章三枚地契十四紙稅契收據三紙印花九元餘領多份拾得者將各件親交敝處酬謝百元函告不悞酬謝百元 奉天市小東街一段一六七號 孫寶局啓

地照遺失聲明 茲鄙寺於奉天省瀋陽縣城北七區新城堡村及周太村共有旱田二百三十二畝五分該地有關執照領名大字一二一二二號地照一紙不慎遺失如有拾者作爲無效特此鄭重聲明 奉天市小西區小西街一段五〇號萬壽寺住持[illegible]謹啓

募集男女生徒 短期速成 [illegible]

謹告
此次本行募集中之增資新株業已超過應募額以五月十一日爲限申報受理即行截止特此謹告週知
康德十年五月十二日
新京特別市長春區大同大街二〇二號
滿洲興業銀行

地照遺失聲明作廢 茲興城縣鳳鳴村張虎屯住民張廣義名下土地執照廿式張番號不詳因於月之廿日余與嫂發生口角後去辦事九日間返家查找地照無蹤嫂不知被竊去或是余收存不慎竟自遺失除向縣署呈報外並登報聲明作廢 聲明人張廣義謹啓

兄弟脫離關係 啓者敝人邱樹榮有胞弟邱樹華前在滿洲商會充職自去正月辭職後竟日住居娼寮在外借貸再四規勸不聽無奈與其分居此後再有該號及敝人名義借貸等情自登報日起概不負責恐未週知特此聲明 聲明人邱樹榮

實効 羊癇瘋。癲狂病 專門成藥 五癇通 靈丸
請試服用即知實効此症原分五種風火痰驚鬱總不外痰迷心竅忽然牟到四肢抽縮不省人事涎吐沫牙關緊閉有年犯二三次年犯五六次者越發越重或久治不癒速服此藥特有實効定價每打參拾圓
生乳良藥 賽湧泉下奶藥 缺乳婦人無論小兒幾個月凡是缺乳服藥立見增多輕者一二盒重者三四盒藥乳汁定能永久充足此藥每盒參圓
總行奉天市大南城門外路西樓房 欣榮堂厚記

養雞報國

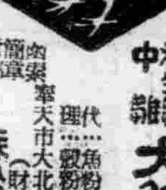

高級多產 白色單冠萊亢亨種 初生雛 中雛 大預約
內容附簡章
代理 魚粉骨粉貝殼粉藥品等
奉天市大北街二段五七（財神廟胡同） 森松養雞場 營口 電七二九七

婦女荷爾蒙 婦萬魁達隆 OVASTRON
登錄商標 三共 純良藥品
生殖器發育不全、月經過少無月經、更年期狀各症、乳汁不足、流產習癖、姙娠惡阻等、以及必需婦女荷爾蒙之諸症可收顯著効果。
三共株式會社 東京市日本橋區室町
滿洲三共株式會社 奉天市琴平町一

健胃腸 去疲勞 助消化
本劑爲强力高單位維他命B1劑、服之可以保健胃腸、致旺盛食慾、賦活細胞、促進營養狀態、改善疾病治癒。
强力 米太寶靈片
4-13

奉天城內鐘樓南 電話四•三九二一番
郭氏醫院 院長 女醫學士 郭李松林
產婦人科 小兒科 晝夜接生 負責戒煙

全滿各代理店
奉天市皇姑屯東站東 同茂魁　白城子中央路 欲生堂藥房
新京大和通 義和謙支店　白城子中央路 和泰長藥房
安東六道口 瑞祥泰藥房　昌圖西大街 慎記大藥房
吉林河南街 民生藥房　白城子中央路 和泰順
西安中央街 積盛壽藥房　白城子中央路 和泰久
齊々哈爾南大街 德泰盛藥店　鄭家屯前街 廣生堂
齊々哈爾街 萬育堂藥店　鄭家屯東街 德慶會
佳木斯街 全石書畫舫　保康站新市街 聚昌源
東寧協和街 同和昌藥房　三江口 大興恒藥局
海城 育泰和藥房　八面城中央街 德慶同
通遼南大街 仁和長藥店　八面城中央街 恒泰堂
哈爾濱正陽五道街 天育堂藥店　昌圖署西街 元泰裕藥房
遼陽大東街 崇盛東　昌圖署西街 興濟大藥房
鐵嶺中央街 農元藥房　昌圖中央街 太豐東亞藥房
鐵嶺中央街 義和堂西藥　昌圖站前街 廣增義
開原撫鹿街 元慶長　昌圖站前街 慶增義
開原城南街 保康藥房　新立屯 濟寰藥房
洮南五緯路 德慶仁藥房　昂々溪大街 永生德
洮南五緯路 協和製藥公司　通化 世界大藥房
奉天市小東關小什字街南盡道路東門面三間便是 發賣本舖 魁仁藥店
奉天代理店中街 中法大藥房 長電話(四)二八五九番

滋陰補腎丸

每盒十二付定價六元 外埠函購加郵四角
腎腦補藥
主治 腎經不足體格虛弱 腦筋不足記力不佳
夢遺滑精 先天不足 腎虧陽萎 [illegible]
請服用滋陰補腎丸

發揮互助不拔精神（一）

準備防空設施是隣組員重任

民間防空職的主力、是在隣組家家若是漠不相關、簡直等於鳥合之衆、無力以抗敵機、所以隣組應該本着相互扶助的精神、擔起防衛國土的共同責任所以只出人、出錢去從事防空則完善的防衛體制、絕對不會確立、並且僅顧慮自己一身一家的安全、而不顧及大休的利己思想、務要澈底根本的剷除

緊守職場 嚴護家庭

譬如受空襲起火的時候、若自己逃避責任、認爲這是司空見慣的事、一個消防隊担任便可以了、那是大錯特錯矣、而自己定不知這是使都市化爲灰燼、所以這實在是國賊的行爲、緊守職場、嚴護吾家、這堅忍不拔的精神、方是鄰組員的責任、每次訓練雖都告述、各戶要預備防火用水、但是常見直等待發出空襲警報時、才起始貯水、因此而水應不濟、罔獲實際的効用、這種實例、眞是數不勝數、連這樣極容易的事情若辦不到、那平素的訓練、眞是毫無用處、此次的防空强化旬間、也和平素訓練一樣、

以備一朝有事、可以處之裕如、所以在這旬間內、應以怎樣的眞摯、怎樣的誠意來奮力、這是全國的責務同時並可以暗示受空襲時的實効、關於空襲的實際情況、因爲滿洲國民沒有遭過此種慘禍的經驗防空的必要性沒有深切的認識、在防空活動上、尙有許多間隙現在敵機正研磨毒牙、虎視眈眈、窺視侵略的機會亙職局變轉、難免不受敵機猛炸、敵人美英時常覬覦機會躍躍欲試、所以防火消防用的東西、應當準備齊全、應手而得、平素有訓練、有準備、才能處之泰然尤其以下列東西、更爲家庭與隣組間所必備、

家庭之決戰準備

一、桶、水缸、浴槽等、務須能多盛水者（八十升以上）聽到警戒警報、勿忘貯水）現在此等物品多設於門前、最好不重形式、置於室內便利之處、

二、小水桶一個或兩個（因使用便利以上粗下細、喇叭形的最爲適當）又水囊、桶、鍋等、或貼以名簽或寫名於其上以便於消火後易於整理、

三、水道導水管（長短是務必要使其能注水到屋內各室）

四、防火砂、或土、裝兩個箱子、一部裝入砂袋裡是便利的、

五、草袋子、蓆子、打火欄子長棒鷹嘴鈎、鍬等、鷹嘴鈎、在救求火時用處很多很便利、打火欄子、不要用草繩、綁在不結實的棒頭上、這樣沒有効果用麻繩或舊布爲佳、

六、化學性消火器一般住宅一戶要備一個、可是要牢記它的効果不及充分的水、

七、非常用服裝、活動便利、可能時用耐火的、男子着洋服、女子可着男子的洋服或褲子、要注意別把脚裹裡鑿井、在可

八、輕便喞筒、井鑿在可能範圍內必要準備、

隣組的決戰準備

在各家庭準備以外的隣組 有準備以下各種東西的必要、

一、輕便喞筒、

二、梯子、這種準備、一般像似不足、因爲沒有梯子、常常很小的火星、不能消滅、引起大火來、

三、長鷹嘴鈎、

四、撤屑樓房的時候、要準備避難用軟梯例如百貨店等、

五、水筒、要繫上繩、以備回收、

六、其他如隣組用的井、水槽等、考慮冬季的凍結、適當的預備、

七、在可能範圍內、爲探知投下瓦斯的方向準備一個風向標識、家庭隣組的防火用具以上大體算是齊備了、當實際訓練的時候要使之使用便利、加一番創造的工夫、能這樣防空才可以期待完璧、（未完）

促進銅鉛增產精神

派激勵班赴重點鑛山慰問

【新京】四月一日以來實施中之銅、鉛、亞鉛增產强調運動、關於銅據去年度計畫量之四倍增產確保目標關於鉛及亞鉛置目標於大東亞戰下對日本供給量之增大於全滿各鑛山實施節收調期的成果、今主宰增產强調運動之政府並非鐵金屬懇談會以至鑛山首腦以下採鑛夫、渾然一體、向指定生產目標確保敢鬪、並激勵慰問鑛山從業員、於生產狀況之的確認識下、與省縣旗等地方行政機關懇談、關於增產促進要請積極協力、故以十五日爲期向重點各鑛山派遣增產激勵班此增產激勵班分爲五班、各以政府及鑛發之事務關係者、技術擔當者並鑛設輸送關係、電力關係、其他關係、生活必需品配給關係、組織關於鑛山勞務事等、地方之特殊情形、與現地側懇談、更特爲克服惡條件、滿進增產之鑛山戰士、携行烟草等之慰問用品、又以映寫班隨行、在現地舉行電影之夕、酬其勞苦、同時將職工等之敢鬪狀況收入鏡頭攜之歸京、

第一班 日時＝五月十七日—二十六日（十日間）人員＝關經濟部鑛產科長以下六名、激勵鑛山＝清原十九日、二十日、石咀子二十一日、二十二日、天寶山二十四日、二十五日、地方懇談會＝奉天省（奉天）十七日、清原縣（清原）十八日、間島省（間島）二十三日、

第二班 日時＝五月十五日—二十三日（九日間）人員＝工藤鑛發理事以下六名、激勵鑛山＝老金廠十七日—十九日、夾皮溝十九日、二十日、地方懇談會＝樺甸縣（樺甸）十六日、吉林省（吉林）二十二日、

第三班 日時＝五月二十五日—六月三日（十日間）人員＝桑野經濟部事務官以下七名、激勵鑛山＝接梨樹二十七日、青地方懇談會＝安東省（安東）二十六日、本溪湖（本溪湖）三十日、

第四班 日時＝五月十七日—二十六日（十日間）人員＝憲鑛發副理事長以下六名、激勵鑛山＝芙蓉十九日、二十日、華銅二十日、二十一日、分水二十二日 岫巖 二十四日、地方懇談會＝奉天省（奉天）十七日復縣（瓦房店）十八日、海城縣（海城）二十二日、岫巖縣（岫巖）二十三日

第五班 日時＝五月二十五日—三十日（六日間）人員＝檍爪經濟部技正以下六名、激勵鑛山＝夾山二十六日、二十七日、楊家杖子二十八日—三十日、地方懇談會＝興城縣（興城）二十七日、錦州省（錦州）三十日

建國神廟御造營神域

附近地帶將編入市屬

【新京】政府於康德九年七年十五日元神祭之吉日、擇新京特別市淨月區並其附近、御造營莊嚴之建國神廟、御遷座之後、俾便一般人參拜、仰體天照大神御神意、帝意崇深、殊可感戢、爲奉副帝旨即進行愼重協議於八月下旬執行淨祓、包含新京特別市淨月區、吉林省長春通陽兩縣、亘一市二縣約二萬三千町步之地域、決定爲建國神廟御造營地域、此次爲與神域保全、管理圓滑、將長春縣新立屯、馬架屯、大頂子屯、炮斗屯、小安屯、東域草溝屯、西域草溝屯、李家窯子、及邢家台屯、通陽縣新安村、卯樹溝屯、孟家屯、普安山屯、劉家屯、三家子屯、均向新京特別市編入、人口計五萬餘、面積七百五十七平方公里、預定六月一日實施、

海城安東間踏破記（二）

高燃愛路熱意 村民持鍬自動修補

小野特派員

自康家嶺 時、已走過路線之半、此時路漸高仰山壁之間蓊、在此處、到處可見愛路村之人持鍬修補路面被去年七八兩月大雨所損壞之路面、尙未完全修復沿線愛路村人、擬一舉而修補之、於此成清君關于愛路村談稱、修理被水沖毀之路面以及降雪時從事除雪作業、均係愛路村民應盡之義務、最初很爲頗乏、

愛路觀念 現在均自動的從事惡路之改修、道路改修命令 由縣公署傳至屯長、由村長傳至屯牌長、最后傳至各戶、當愛路村結成伊始、此指令不甚澈底、有時經警察之手、出以强迫之手段、現在村民之愛路意識非常高昂、最近見偶路面毀壞、雖無特別指令、亦自發的出而修補、未幾車抵小孤山、在此見有村立國民學校兒童約三十名持鍬修補路面、殊堪令人感激、由是可知愛路意識之澈底、乃國營

汽車躍進 之主因也 越過淳馬嶺、稍前行、至太洋河上游之橋、渡橋再行即至岫巖街、進入街內時正下午六時夕陽已西斜矣、該街人口二萬、四周環山治安今已完全確立、以時間已晚、乃中止訪問海城汽車營業所岫巖支所、縣公署及觀覽市街、改於明日行之而與成清君一同下榻於此地房舍、第二日是日朝訪晤海城汽車營業所岫巖支所街如長蛇露店並立、

非常熱鬧 出東城門 即爲支所、支所之人、都正在忙着工作、年壯氣强之助役楊村稱夫氏、就岫巖一段情勢、說明如左、傳該縣當淸朝時代曾有一偉人濟爾給朗貝勒氏、奉皇帝命、

築城於此 劃定縣境後乃整備縣自治體之態勢、同時在山岳的中之縣民、尙營原始農耕、康德九年十二月一日、因新省制頒布、新設安東省與長白、撫松、臨江、輯安、通化、桓仁、寬甸、鳳城、安東、莊河同屬安省治下、該縣自古即在牛官牛匪政、治下、事變當時日軍討伐東北、將其餘諸度外、昭和七年夏因受南京政府之支援、東北僞勇軍、爲攻擊日軍、

一齊開火 當時本縣縣長劉景文、任東北僞勇軍第五十六路司令、與鳳城縣百及海城、蓋平莊河等匪團約屢千名、舉起叛旗、聚城於山中、其后伐有襲擊國營汽車之事、嗣經日軍接踵討伐、縣內匪團

逐漸四散 終有如今日之安謐、康德元年三月一日、公布縣政組織法、斷行改正縣公署行政機構、因而縣政一躍而向上、更因爲國營汽車地方交通文化之發達自衝顯著、即昭和十一年七月岫巖至大石橋間、同年十二月岫巖至大孤山間之汽車運營開始、昭和十三年更開通岫巖至海城及岫巖至莊河間之汽車運行、同時航空會社、電業、電電等諸會社亦相繼設置、岫巖街之面目遂

煥然一新 由支所辦行、赴城內縣公署、由稙村助役介紹、面會建設股長大谷技士、該技士極讚揚愛路村民之活動最近頓呈活躍大意謂、本縣之愛路村、前年方始結成、爲日尙淺、但其活動頗爲驚人、當初尙須依賴警察之鼓舞、今則無此必要、在岫巖附近、有一蔡家堡村該村村長于克援每日巡視村內路線、路面如稍有毀損、即召

村民修補 去年已受省長表彰、今年亦爲被表彰者之有力候補、再還有汽車營業支所、搭乘大孤山行午後一時廿分發之汽車、北路關係滿系稍深之降山路、在沿線山腰、有柞蠶桑樹、茂生其間、因該地山巒疊、不適於一般產業、已有柞蠶飼育自昔即爲縣民唯一無二之至重事業、（未完）

（照片）岫巖附近山岳地帶

挺身夏季鐵鋼增產

關係會社一致努力展開

【鞍山】滿洲鐵鋼協議會、爲謀關係會社夏季之鐵鋼增產、日前在鞍山市招集關係者、決定增產計劃根本方針但本增產運動益益增大、以期達成鐵鋼生產使命、並謀防止夏季中生產能率低下之一般的情勢、且希更進一步生產增强、所謂鐵鋼生產之夏季攻勢各社皆以右方針爲準則基於各社之特殊事情、以樹立具體的增產計劃、並與中央政府取緊密之聯絡、政府在事業體一體之下、從六月始亘三個月間、使協議會麾下以外之鐵鋼關係會社勞働、各社一齊强力展開鐵鋼增產夏季運動、

謀强化輸送幹線網、

滿鐵當局追加巨額預算

【新京】滿鐵當局、因客秋以降、海上輸送物質有轉向陸送之要請、所以、遂決定急速增强幹線網實現輸送力至其所須要之經費、則自追加預算支辦之、前已向監督官廳申請追加之四十萬圓、現在已蒙認可矣、所以今後滿鐵十八年度總事業費預算包含前於二月當初預算四億八千四百萬圓、爲五億二千四百萬圓矣、實爲創業以來大預算也、然追加預算四十萬圓之資金、均係來自社債者、十八年度社債發行額三億五千萬圓、其中換借三千五百萬圓、實爲未曾有之巨額、

"會議電話"試驗良好

在最近期間內即可實用

日本電信界又放異彩

一人通話五人至十人可聽

【大阪】遞信省工務局數年來努力研究之日本最初之『會議電話』、頃於東京中央電話局試驗之結果、已收得極好之成績、大抵最近即可達於實用化、據此會議電話、則通話時可加入多名之通話者、以交換台爲中心、開不見對方之會議、原來此電話種附有各加入者與交換台接續一起之回線、即設有特殊之裝置、一人通話者之際、可送於五人乃至十人之各加入者、試驗之結果、遂證明均可清楚聽話、即遠方之加入者如在由交換台起之等距離地點時、可以完全通話、而今後之研究更以使各加入者與交換台之距離無論遠近亦使之能清楚聽得爲目標、在在進行待其完成時、則地方之官吏及會之社董事、無須爲會議而上京、僅以此簡便之電話、即可開始會議、與出席收同樣之效果、即共榮圈首腦者會議用此種電話、亦屬可能且於戰時下既可利用回線之經濟使用、又可實行時間之節約實堪稱電信技術陣一大貢獻也

前武藤弘報處長赴任

【新京】榮轉情報局第一部長的前弘報處長武藤富男氏乘十二日午前八時三十分『望』號快車經由朝鮮赴任

國營自動車十年紀念

將展開意義深遠慶祝行事

滿鐵自承受國營自動車經營之委託以來、當即竭力經營、以企完成此項特殊使命、其間成績極佳、至今年止、已滿十週年矣、滿鐵當局鑑此十週年紀念之期、前於三月二十日爲紀念當日、曾有參貴殉職者慰靈祭並紀念式典之舉行、然當局爲企其更有意義、茲復招集關係各機關、及華北蒙疆方面之關係功勞者多數於奉天、預定舉行各種祝典行事、然當此決戰體制下因顧慮時局之關係、決不大事鋪張、於自廳內以十五日爲中心、實施實質的各種行事、以酬關係功勞者年來之勞、同時更企昂揚一般對於自動車之認識、而決定具體之計畫、基此、更招集優良愛護村長並十年繼續從事員於奉天觀察參觀關係各種行事、且舉行懇談會、向一般社會尤其學生層宣傳、對專門學校以上並中等學校國民學校學生、實施關於自動車之講演、試乘、與機械分解之說明、至諸行事元內則如左、

一、對學生層取實施之自動車知識之普及、如講演、試乘、機械分解說明等之實施之處所爲奉天、錦州、吉林、牡丹江、哈爾濱、齊齊哈爾之各鐵道局所在地都市、但對專門學校以上者則在新京哈爾濱奉天、實施預定如下、

國民學校五月十五日、中等學校同 十六日、

專門學校

哈爾濱 五月十五日、

新京 十六日、

奉天 十七、八、兩日

以上僅爲第一所實行者今後更擬隨時實施之、

二、十周年記念躍進滿洲自動車寫眞展、『於滿鐵主辦滿日滿新、康德新聞社後援之下滿洲國發展史自動本部面展示其諸種資料』舉行處所及日程如下、

奉天 滿毛百貨店、五月十二日—二十二日

新京 寶山百貨店、六月一日—六日

哈爾濱 常盤百貨店、六月二十二—二十七日

大連 三越百貨店、七月六日—十一日

三、優良愛護村長招致多年從事自動車道路之維持與保修、其功績實爲顯著、對此等愛護村委託各省當局各推薦一名、本月末招致於奉天使之視察優良道路（預定爲安城線）及其他、

四、十年繼續勤務從事員之招致、『創業以來專國八營自動車』之從事員百二十七名、於五月十五日招致於奉天使參拜忠靈塔、殉職社員記念碑並參觀自動車寫眞展、然後更舉以懇談會、

昭南海員最初航海

『如果你要是海的孩子、不是也會憧憬過嗎＝』、回到國民學校的馬來人與中國的小孩子、都在明朗活潑的這樣唱着、日章旗在校舍屋頂上翻飛不已、在昭南海員養成所、今天是待望着的初航海的出發日子『沒拿着武器的海員』是在現地人之間孕育成的、是以遂往建設大東亞的第二線爲目的而誕生的、在本年二月一日舉行開所式了、二百名的青年海員、都在忙於海的訓練、這一群訓練生、把日本海員魂、深深的栽植在自心的深處、脫却了支配的祚閣、學習着自立獨立的日本精神、今天、終於向碧綠色的南海上實行初次的航海了、太陽在頭頂上輝映着、湧起的海波直似昔年的白銀、空中漂蕩的浮雲、在漫舞着、像似在祝福彼方的航海、歡送最次的航海、現在於遙遠的南海原上、充溢着年輕的希望歡迎出航的港灣、動盪着新生的歡喜、（照片於最初次出航前受訓示之海員）＝陸軍省檢閱濟＝

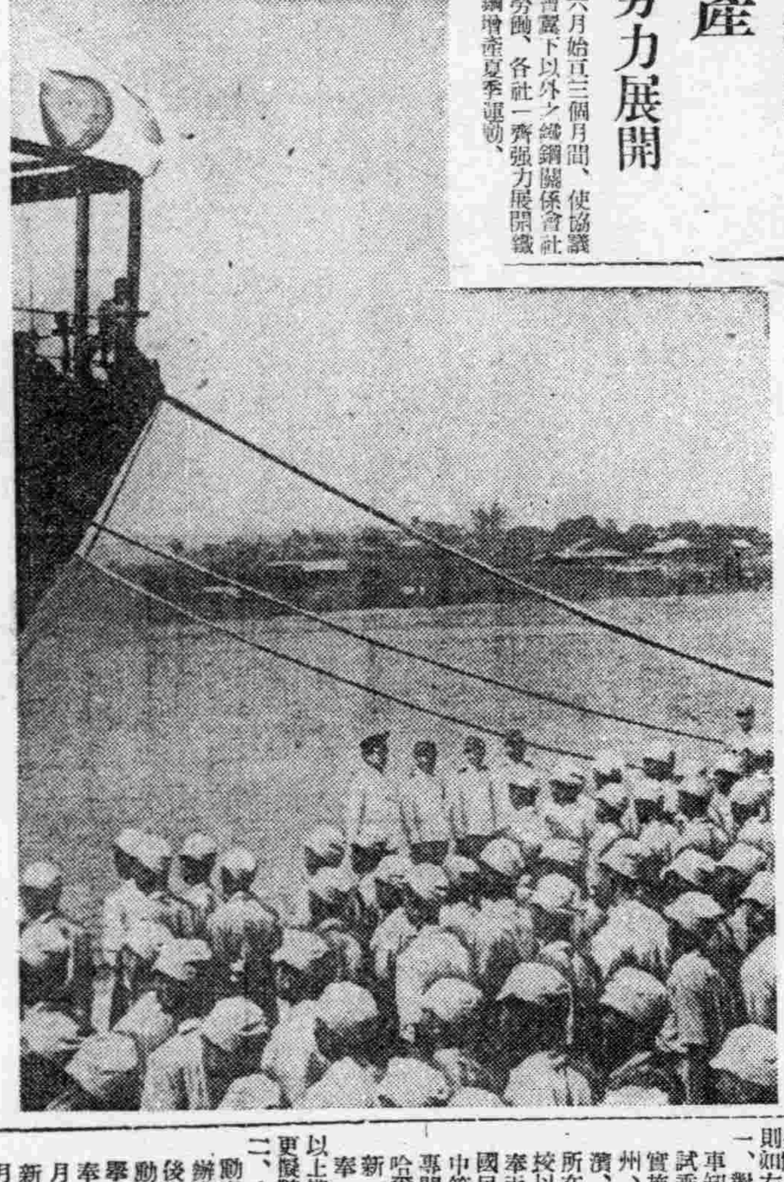

報國農場長會議

昨在首都開拓總局舉行

【新京】爲滿洲建設義勇奉公隊之主流的農業報國聯盟、並各道府縣支部經營之報國農場長會議、十一日午前九時三十分起、於開拓總局會議室舉行、由日本側石原農林省技師、日野水農林省事務官、田中農報聯理事由開拓總局側五十子總局長、向野同總務處以下關係官由現地側關係開拓科長外關係官並東寧報國農場以下十六農場長等約六十名出席由五十子開拓總局長、石原農林省技師、田中農報聯理事各有致詞後、由各農場長關於現在人員、越冬予定人員、耕作計畫、既耕面積役畜並飼料津貼情況、家屋其他建設物資之津貼情況、經營資金等、有詳細的現況報告、午後零時三十分休息午後一時再開、接續午前現況報告、繼而由當局關於當農補助金、物資等有指示後、行協議懇談、四時過第一日之日程遂告終了、又、十二日亦繼開而有、村越國立公主嶺農事試驗場經農部長之關於農事指導之講演、

興銀新股東

第二回繳金期

【新京】興銀增資之新股份、募集股份之十倍十一日即行截止、分配查定之結果、六月十日即可向新股東通達第一回繳入期日爲七月十日

複寫紙は ジュピター 筆記用・タイプ用 協和商事株式會社

風笛

△…戰時的生活、是在體驗中、而不是在享樂中、戰時的意識、是具體的、而不是抽象的、協和會此次制定『防空日』的本義、當亦在於此、

△…原來戰時下的防空生活、若視同演習、以爲馬馬虎虎、虎虎、挑個差使而已、可供該打嘴巴、

△…環觀西歐東亞至乃敵美、那一處不是在緊迫的生活裡、但、我國迄今並無一架敵機來襲、唯其如此、我們更該作萬全的準備、

△…所以國人當把從前的防空訓練、作爲基本訓練、因爲今後已踏上實戰的應用訓練、綜合訓練的階段、挺起身來、我們都是後方第一綫的戰士啊、

請用 既能脫離苦海速登彼岸 又能强身增精如神
新斷法癮 能莫爾病
醫學博士・理學博士 松下植二先生創製
敬告苦於麻藥中毒諸君 有家敗身亡之憂的麻藥中毒必能迅速痊癒無論醫家或中毒者一經試用本劑能得他藥所不能得之信賴至於藥價之低廉效果正確神速更能令人滿意請用本紙記入尊名函索說明書
贈送樣本
總製造發行處 藤定洋行醫藥研究所 大阪市西成區田端通二丁目
經理處 增井大正堂商店 大連市吉野町一 滿洲增井大正堂商店 新京市日本橋通

臭虫全滅藥粉 「井上牌」 樂眠 ・各藥房出售・ 井上喜保堂

阿備司經片對於女人生理諸病如月經不調・不妊倦怠・冷感等有强力持續的卵胞荷爾蒙作用、且性質安定、得由內服而收著効。
酯型製劑 製法特許
包裝 100片 300片
阿備司經片
4-18

廣東金製 烏鷄白鳳丸
（說明）金製烏鷄白鳳丸、係本堂出品風行南北數百年之久、爲婦科第一老牌聖藥、（主治）專治婦女經血不調赶前錯後血色不正宮冷白帶腰腿腹疼血脂經閉乾勞咳嗽心跳心忙五心煩熱夜眠不安不孕小產一切婦女經血百病無不藥到病除百發百中（特長）此藥經本堂用科學方法製成小丸藥粒小而收效不小每盒裝二百五十粒定價五元現在減價六扣每盒只售三元每打卅元外埠函購不加郵費
總發行哈爾濱道外十五道街 金勒先藥房 電話 四八三九
代售處大連德記全棧華泰藥房華西藥房奉天日站恆濟堂奉天大成藥房新京義和謙中西藥房義和藥房安東東益增遼錦州同盛店營口洪春堂熱河全富興吉林五洲藥房龍江省德泰藥房下九台錦和慶洮南德慶仁遼源盛盛濟生藥房赤峰道生藥房順德泰鞍山同慶增

羊癎瘋 顛狂病
這種家傳秘方成藥五癎通靈丸 但保禍晉到了不論男婦老幼新舊犯羊癎瘋顛病神經病氣火傺心或因驚恐所致犯時或四肢抽顫不省人事或笑或哭口吐涎沫有聲無聲口歪眼斜有年犯月犯及無次數犯者請購服不犯每打參拾圓每盒參圓函購郵費總批發處奉天瀋陽區大南街三段五六號楊家老藥舖

化膿性疾患 阿早AZO色素劑
★適於接連服用安全之治淋藥
本劑於一萬倍溶液中具有殺滅淋菌之能力外 更加以不可缺少之消炎・鎭痛二大作用而獲得完璧治淋藥之定評矣 只以一次二片之簡單內服 短期根治淋疾 更用爲豫防時 得防止淋疾感染於未然
【包裝】三〇片 一〇〇片 三〇〇片

塩野牌 脫爾洛淋片
塩野義藥品株式會社 奉天市敷島區協和街
ST—Z7

壓倒一切的肝臟實質營養劑
特殊魚類的肝臟具有豐富的營養・這是醫學家所證明的・然若僅取出其一部分・將其他的大部營養遺棄而不用・未免與營養劑本質不合・肝油的製劑即僅摔出溶於油質中的維他命AD，此外即不含其他養分，因此「益体」的製劑，爲完成肝油類的缺點，乃用整個的肝臟，組織不改的使其製成營養劑，除含維他命AD外，更有維他命B_2，阿米諾酸，燐，鐵，鈣與造血素在內，而成爲一大綜合的營養劑。

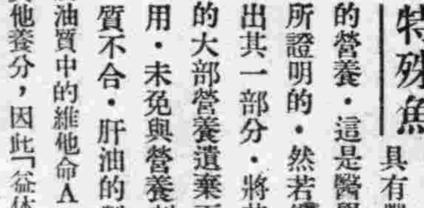

結核 貧血 疲勞 弱視 虛弱
日本農林省（水產試驗場創製）
益体 エーデー
全國藥房均售

國民教化委員連絡會
省次長以次參加隆重舉行

康德十年度第一回、奉天省國民教化委員連絡會、於十日起、至十一二日間在省署大禮堂隆重舉行當日除各宗教化團體委員五十餘名省公署省次長以下堀田文教科長與川股長全員、於十日午前十時隆重開會、首由堀田文教科長致開會詞、繼由省次長訓示、民生廳長(代理)訓示、連絡委員委嘱、午間休息、午後指示事項、十一日午前指示事項、午後懇談事項、其指示事項、及教化團體指導大綱、並國民教化運動計劃覓誌於左、

指示事項

一、本年度國民教化關係團體指導大綱、
二、國民教化三大運動增產、節約儲蓄
三、奉天省國民教化資料編纂、
四、本年度奉天省國民教化運動計畫、
五、各教化團體之國民教化運動實施狀況
六、勤奉勤員增產、弘報關係事項連絡

指導大綱

自本年度特對左記項目而指導之
一、各團體教化機能向最高度發揮 順應決戰體制、將各團體聯貫一起、以其固有教化機能向最高度發揮、適應國家目的協力戰之完遂、
一、幹部訓練之強化 爲謀各團體幹部職員成爲眞實之國民教化戰士、俾其向團體指導並國民教化挺身、期其素質向上思想訓練之徹底計、於政府協和會及各團體自體強化其幹部訓練、
一、團體機構之整備 爲謀各團體自體之國民教化體制確立計、整備其機構、對其最下部組織處行之命令指揮之、務須徹底、俾上下一體制之完整、(因此在實施擴充強化機構之同時、對地方組織須考慮其適正配置)
一、對重點事項教化工作之強力集中、爲防教化機能之散漫、將教化工作向眞正有效方向發揮計、制定國民教化重點事項、對該重點事項集中一切之教化力而發揮之、(關於重點事項由政府隨時指示之)

運動計畫

方針 對於爲國民教化中核之宗教團體及教化團体整備強化其機構與機能、而伸暢其活動具現眞實的官民一體之聯進、以資建國理想之實現、大東亞共榮之達成、
一、關於國民教化連絡委員事項 對於康德十年度之省市縣國民教化連絡委員確實組織委囑整備其機能、統合強化、以資活動伸暢、
二、關於講演班組織派遣事項 (1)爲期一般國民對於基本國策、世界情勢、大東亞建設之必要性、以國民訓之本旨、徹底認識實踐計、豫定七月中旬與協和會及其他關係機關連絡協力下、各市縣自體組織講演班、以實施講演、(2)爲期一般農民充分認識勤勞增產之重要性之同時、養成一般國民金屬獻納節約報國理念計、於此次委員會終了後、希望各位全員互相連絡自行組織、巡廻講演班、派遣各市縣、(3)檢討昨年度之蒐荷運動、講演班之實績、再行組織側面的工作講演班、自九月起至十月止、五二個月間派遣各該當市縣實施工作、(4)其他依特殊臨時講演宣傳之必要、隨時組織派遣之、(左圖即國民教化連絡會)

確保蔬菜自給
齊市實行要綱決定

【齊齊哈爾】齊齊哈爾市當局爲春耕期蔬菜萬全、故基於左記要綱、經隣組對各戶自給蔬菜、並行貯藏使其徹底增產報國、
一、以市區、隣組各單位設置日常農事、更於各戶隣接地設置菜園、
一、市、協和會、各關係機關協力使市民對自給主義徹底的向上、
一、省農林科並與興農合作社等關係機關指導下、遂行耕作技術之講習及指導、
一、作物貯藏於各戶爲舉行之原則、並行生產地貯藏、
一、都市貯藏、都市貯藏並生產地貯藏、於生必會社學之設之貯藏庫由興農合作社及生必會社共同管理之、

增强宗教團体活動
發揮戰時高度技能
黑河省國民教化指導要綱決定

【黑河】省公署文教股、鑑於時局國防之重要性、故以本年爲始、決使各宗教教化團体加强活動、俾發揮決戰體制下之高度機能、聯協一致達成北滿鎖護之重任、同時對康德十年度國民教化團体指導要綱、省當局與黑河省地方教化連絡會、日前於鋭意審討中、乃共同決定而行辦法如左、
康德十年度國民教化團体指導要綱
一、各團体教化機能之最高發揮、順應決戰體制、將各團体聯貫一起、以其固有機能向最高度發揮、爲達成此目的、擬於五月上旬招開一次國民教化聯絡委員會、
二、幹部訓練之强化、爲謀各團體幹部職員成爲眞實之國民教化戰士、俾其向團體指導並國民教化挺身、期其素質向上、思想訓練之徹底計、除使各團體自體努力強化其幹部訓練外、於本年六月中擬與協和會協同舉行一次幹部員鍊成會、(計畫另案)
三、團體機構及其容之整備 爲謀各團體內容機構之整備、並指導之强化、擬自現在起實施各團體組織及內容狀況之調查、同時委嘱教化指導員常行指導、
四、對重點事項教化工作之強力集中、爲防教化機能之散漫、將教化工作向眞正有效之方向發揮計、制定國民教化重點事項、對該重點事項集中一切之教化力而發揮之、又關於重點事項由省開拓廳文教科隨時指示之、

促進鐵鋼增產精神
工場特技隊開始猛訓練
永島隊長談

【鞍山】擔當鐵鋼增產重大使命、而入昭和製鋼所之勤奉隊工塲特技隊、乃由鞍山遼陽兩市所選拔之青年三百六十名、業於三日、在鞍山市鞍馬町之合宿訓練所受神社舉行入隊式、旋即於該訓練所受訓該工塲隊之勤奉期間爲六個月、但於工塲隊作業中需有特技、更爲培養基於建國精神與皇道精神之職域精神於入隊後行十日間之軍事訓練、廿日間之作業基礎訓練計劃自六月一日、往製延薄板等鋼鐵關係作業現塲工作、更有工塲隊之指導者卅名、業於四月中旬亘十日間於八家子青年訓練所、受幹部訓練又於遼鞍兩市隊、聘國軍陸隊將校各一名爲中隊長、同時入隊、目下正實施野外團體訓練中、對炊事、値夜、週番、衛兵、値日等、備以四五日之訓練、已獲良好成績、彼等基於『勤勞爲人生之修養道場』之勤勞訓、及『向製鐵報國途上邁進』之努力訓、每日繼續勵行、茲誌隊長永島勘治氏就特技隊之使命與決意、所發表之談話如次、勤奉隊之作業目的、首爲增強生產寄與、依建國精神、而確立勞働體制、彼等以奉公報國之自覺、而爲國勤勞、爲得錢而勞働之時代、則已屬過去、勞働與軍隊同樣爲國民有對奉仕國家之義務、如此之勞働理念、必應確立、尤今日所實施之勤奉制、爲最初次創行、故我等之責任非常重大焉、

編成增產督勵班
向省下各現地派遣

【間島】間島省下各市縣街村增產本部目下分別派遣、指導督勵班赴現地、以期播種萬全、且省增產本部、亦撤底的努力、編成督勵班如左、向省下各現地派遣之、
△間島市藤岡參事官、金原(春)技士
△延吉縣足立開拓廳長、金原(光)技士
△汪清縣山田民生廳長、宮原廳員
△琿春縣米村警務廳長、清松技佐
△和龍縣美濃總務科長田中委試
△安圖縣林參事官、秀山技士

期水稻耕作萬全
成立水利組合進行水利施設

【間島】間島省爲期本年度水稻耕作之萬全基於水利組合設立要綱延吉、汪清、和龍之三縣分別設置水利組合節節進行水利施設、本年度水稻增產收得巨大之効果、此等水利組合員數及計畫蒙利面積如左、
△延吉水利組合(三月六日認可)組合員數二萬五千、蒙利面積一〇、〇〇〇陌六五
△汪清水利組合(四月十六日認可)組合員數五百二十人、蒙利面積二、六六〇陌
△和龍水利組合(三月三十日認可)組合員數三千三百三十六人、蒙利面積一三、四二八陌

取締煙捲暗賣

【白城子】捲煙每月配給數甚多、足能供給一般吸煙者用、但各小賣商、當日領來、當時就賣完了、這種原因、實際說來、均被鄉村小販買去了、內中希圖餘利、該當局責任者、應當加一番嚴重取締、

一致團結努力增產
龍井隊長方上晴雄氏談

【間島】四月二十七日、間島決戰增產報國隊三百隊員正式植居、而苦樂和共銳意育成同隊之龍井隊長方上晴雄氏談同隊狀況如左、開墾田地、必經數年可著收效、原雜草密生、均有高及人驅者、開墾班計分間島、龍井、圖們三處、各隊員與他隊共事努力、從事開墾二荒地、開墾最感苦勞者、爲除去草根、我除用牛三十頭、盡爲小牛、能率不佳、故應更需大牛二十頭、刻滿與關係機關折衝中、請當局予以援助近者播種較遲、然甚欲堅守適期適種主義、幸隊員一致團結、努力增產、預想或可獲良好成績也、

漢醫部長改選

【西安】四平省漢醫會西安縣支部長田潤周、任期屆滿經西安縣支部開全體會公選西安支部長、於月七日假龍山校禮堂縱塲監視者有、縣行政科長王景堂、衛生股長高成立、保健科屬官松永、四平省漢醫會長陳九卿、主事大塚、午前十一時行國民儀禮後選舉結果、西安支部常務理事印益三得票多數爲西安支部長印支部長當塲宣誓就支部責任

東集國優實施增產

【西安】西安縣西安街立東集國民優級校白校長、以戰時時局下增產爲第一要政、該校內在東門外廟之間所有、教師學生均有勞動增產之要、特向就近農家租地若干畝、購置農用具、引率該校全體實施增產、

期達成穀倉使命
吉林省聯決定廿六日開幕

【吉林】穀倉吉林省之本年度省聯以農產物增產爲中心議題、並定自廿六日四日間、於市公會堂招百餘名各市縣代表參加、舉行名實相共增產省聯故審議提呈議案擬採適應戰時之重點之議再經決定之提呈議案如左、
上提議案(六件)
△農產物增產之件
△教育振興及制度改革之件
△建國記念日與對美英宣戰記念日、應製造菓子或藥品與、以增深國民之國家思想之件
△商工公會機構及機構改革促進要望之件
△軍警獻納之件△勞工勤地待遇改善之件、分科會議案
△公休制度實施之件
△教化徹底國本奠源發於惟神之道之件、懇談會議
△土地等級均衡是正之件、
△磐石驛移轉與簡易驛開設之件、文書回答
△松江堤防建築要望之件外七件

隊員服務親切

【撫順】伴隨鐵路警護隊強化、輔助交通大動脈、鐵路警備職務益擴重大、本縣自動車區、警護責任自四月中、已移管縣警務指當迄今雖値兩旬、然一般旅客、均感警護隊辦事認眞、待人親切、遇有申訴疑難、必爲詳細解答、叮嚀指導、亘細無遺、確能發揮交通道德、忠誠奉公協力愛民之警護使命、不但對於戰時交通事業、協助頗多、而乘客均覺警護適宜、旅行愉快、交相稱贊警護隊員服務親切、

好雨知時
農民喜悅

【彰武】本縣自客冬以降、迄今雪雨稀少、以致風沙時起、土地乾燥如火如荼、農民苦於春耕、忽於月之三日、陰雲密佈天空、午後二時許、細雨紛紛、及至夜半、大雨滂沱、四日午後、天清氣朗、四週驟現中和之氣、草木青青、農民遍地下種、俱現歡騰之像、俗云春雨貴如油、此次初雨、墾點入地、春苗定卜旺盛、秋收當期豐年、此雨可稱貴尤黃金也、

西寧國民校
啓用新校印

【西安】西安縣西安街立西寧國民優級學校內校址房屋之關係、鄉縣衙各當局將該校優級生併於他校、鄉縣庶務科刊發該校印計爲、西安縣西安街立西寧國民學校印、及校長小官印各一顆、該校長顧德昌敬謹啓用、並呈報函知各機關、

根絕贓物消售
整理屑商營業

【遼陽】遼陽市警務科保安股、爲期肅清不正營業、及徹底根絕竊盜犯贓物之處置、今經遵照其違反營業取締法辦理、故對左記之乙種屑物商、自本月五日始、即取消其營業許可、即其他營業、亦在努力調查中、倘彼等有不正營業時、斷行使其廢業、絕不寬恕、故希營業主、特別注意、營業許可取消處分者如下、
遼陽市太河區東園街六四五號李慶寶
遼陽市太河區東園街五二一號李慶玟
遼陽市協和區清眞街四段一三二號韓殿甲
遼陽日昭區鐘家林子街五五號美振和
遼陽市南北嶽街四八號史廣允
遼陽市西關廟北韓業閣黃貴珍
遼陽市西關南大街路南四號英元
遼陽市西關裡翰林府胡同恒殿清
遼陽市北鐵門外北順城街趙山
遼陽市鐵道西一一八號高鼓順
遼陽市大南門裡六號周錫壽
遼陽市西關上頭南庄王紹綱
遼陽市鐵西一七二號高鳳儀
遼陽市初音町七號李廣餘
遼陽市西關前寺街三號姚紹陽施恆
遼陽市西關下頭南莊王占魁
遼陽市西關大營三六號貢維明
遼陽市西關大街二六號
遼陽市平康里馬路街三九號朱長勝

遼鞍版

康德新聞社遼鞍支局
遼鞍版廣告事務

決戰必勝增產必成
縣主辦千山春季祈禱大會

【遼陽】當此決戰必勝體制下、及迎合本年增產之實踐運動、由遼陽縣主辦、千山春季祈禱會藉以祈禱國家安泰、皇室隆昌及年景豐收、在山內無量觀、龍泉寺兩處實施三日間、大規模祈禱、已由五月七日起、隆重舉行矣、是日、爲虔祈神佛、廣加護佑、除本縣官民蒞塲不計外、並函邀各地要人參加、以是南起大連、北抵新京、凡來參加祈禱者、不下萬餘人、士女麕集、聯袂牽裳、以掩映於蒼松翠柏之間、誠盛事也、至其大會經過三日之盛況、與山中之風景、分別介紹、以供酷好名山、及未蒞會塲者、臥遊之一助耳、

所在焉、遊山者、分別介紹與購買食宿票、參拜者、皆現歡悅之色、樂而忘倦、大會舉行之前日由七日起、計四日間、在無量觀山門外有昭和製鋼所勞工課、設置勞工慰問隊、表演畫劇、與女大鼓、實施宣傳增產工作、及遼復海蓋四縣、製鐵報國愛護村工人入社、並工人慕集同時施療施藥、及有製鋼所內、奉遼自體製作之衛生球、以表謝意、新禱之第一日、(八日)、奉天省公署弘報局、宣撫班一行十餘名到着、晚宿無量觀、於九日、在無量觀與龍泉寺兩處、分別宣撫與映畫並施藥施療、俾省下民衆、更進一層徹底認識時局、與東進一步、與親邦日本所有之緊密關係、博得良好成績、收效更爲至鉅、總之、以上諸行事、頗足表現大會之盛況、至於登山觀景、尋隱探奇、尤爲祈禱之餘事、

呵氣成雲揮汗如雨
千山附近士女聯袂蒞止

【遼陽】本月八日起、亘三日間、爲千山舉行春季祈禱會之期、茲將由遼鞍直抵千山、一路經過、及山內盛況藉對讀者、略作介紹、其大致如下、當日連京線、鞍山南北各驛、遊山旅客、均超過已往乘車者數十倍以上、而鞍山驛、站台內、上下乘客、大有人滿之患、由鞍山驛備有大會運輸汽車十輛、陸續開駛、而人多有上不去車、中途歸還者、至於七嶺子警備道上、往來遊人、尤稱絡繹不絕、由廟爾台降車前至無量觀下院即見縣內警備隊司令部、氣象森嚴、滿山內、出外口間、均黏有大會佈告、及愛林防火等宣傳標單、並指示遊山路徑、佈置周全秩序井然及至無量觀西閣、則有縣內大會辦事處、與諮問

苦海慈航普渡羣迷
趙宗衡道教會長談話

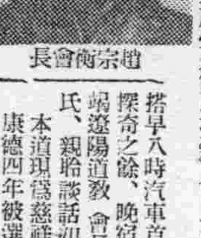

趙宗衡會長

【遼陽】當千山春季祈禱大會、舉行開始之第一日、(八日)、記者爲參加盛典、搭早八時汽車首途、於尋幽探奇之餘、晚宿無量觀、而竭遼陽道教會長、趙宗衡氏、親聆談話如下、本道現爲慈祥經院、曾於康德四年被選爲千山道立保產社長、八年五月間、道教成立支部、賡續就職長、現供斯職、歸於自大東亞戰爭開始以來、社會上人人向上之心、懸盆增強、同時道教會、亦樹立一元化、以闡道教發揚與飛躍、除每年春秋兩季、並開催道幹部通常會外、並在各道院、自體施行戊日(十日一戊)座談會、務期達成太上普渡萬世、如苦海之慈航、作精神之修養、藉便開繹積頗收相當之效果及至建國以來、我縣成立之千山春秋兩季祈禱與感謝大祭、虔誠拜禱禮儀隆重、功德尤深、感化彌重、於道教之補助、尤稱廣大焉

創業廿五改組十週
昭和製鋼所準備紀念行事

【鞍山】鞍山昭和製鋼所、爲援助國家的建設、及完成時局下之偉大使命、對鋼鐵建設資材供出、早有相當的準備、當本年度、恰是昭和製鋼所創業二十五年、及製鋼所改組十週年、故昭和製鋼所、對此決戰下意義深遠之紀念行事、現正着手進行計劃準備中、

羣英濟濟虔誠祈禱
在無量觀內隆重舉行式典

參拜者致謝詞撮影、禮成、正午十二時、復在龍泉寺、作同様之儀式、至第三日、(十日)所有儀式、與第一日同、綜覽大會盛況、因在暮春與初夏之交、天氣清明、惠風和暢、當茲舉國增產之年、作全山祈禱之殿、開從來未有之觀、妙莫妙於如是焉、

【又訊】縣舉辦之春季千山祈禱會、其第一日、(八日)由全山各寺廟道院僧侶道士、晝夜誦經、大放焰口、虔誠拜禱、默祝升香、第二日、(九日)爲祈禱之當日、早十時、由正副委員會長、與要人貴賓、本縣紳董及篤農家、並七嶺國優校學生等共數百人、以及遊山參拜者在無量觀正殿、全體肅立升香、向神位前行三鞠躬禮、恭讀祈禱文、(同時焚疏誦經)全體默禱、誦經、委員長向

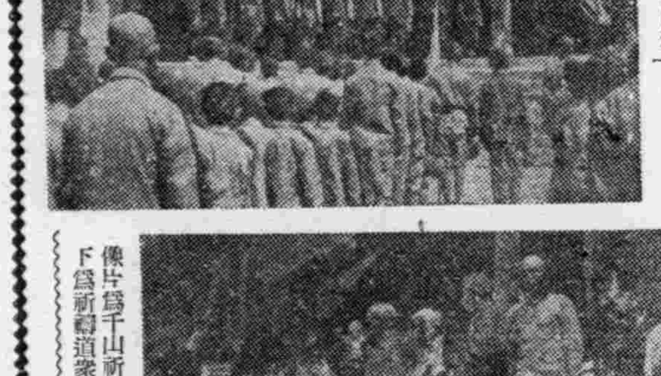

像片爲千山祈禱會情形、上爲式典 下爲祈禱道衆

五月鄰組例會
分別鄭重開催

【公主嶺】本月份鄰組例會經新規定於每月五日開催、河南區泰和分會、於該日午後五時、假座公主嶺道德分會講演室、舉行管下八十七組組長及分會常務員等九十名參加下、如期開會、首行國民儀禮後、由書記李洋溪致開會辭、以下由常務員陳秀多說明前月鄰組開催情況、前月份上達事項報告、分會長李振綱報告上級回答事項、此外並由市本部貫部員爲鄰組例會之種種指示然後即入於懇談、

鍛鍊鬪志克服時局
遼協少年團決定訓練要領

【遼陽】學校協和少年團訓練實施要項決定如下、
一、各學校訓練方針 鑑於協和少年團訓練與學校教育具一體不可分離之關係依據協和少年團訓練要目、與家庭取緊密之連絡、於日常生活中實行國防的團体的實踐鍛鍊成克服非常時局意志堅強滿洲國民之性格、
二、實踐事項
一、設定訓練日(每月十四日但休假日順延)1、登校訓練、全体教師三十分前勤指導之、2、早晨之行事、國民儀禮、誓詞(靑少年團綱領)、團長訓辭、靑少年團体操、合唱靑少年團歌、3、實施清掃(校舍內外或街路之清掃)、4、午後之行事、集合(輕便服裝)(頭巾)、体操及行進分小中隊訓練、少年團查閱(部隊之敬禮閱兵)分列式靑少年團歌、團長講評、
二、依據靑少年組織之行事、避難訓練、清掃、作業、神社參拜、
三、野外訓練、行軍、演習見學、
四、獎勵儲蓄、每月八日儲蓄、
五、獻金、廢物回收、蒐集碎鐵、
六、淸掃作業、每日、週末、月末學期末、
七、校外生活指導、1、以少年團班組織爲中心 2、與父兄會連絡指導校外生活、3、教師之巡視、
八、禮法訓練、1、出入教室、2、登校下校之寒暄、3、禮法、4、日常用語之訓練、
九、防空訓練、
一〇、交通訓練、
一一、勤勞奉仕作業、1、神社忠靈塔、文廟境內(清掃)、2、春秋二回全市少年團一齊清掃街路、3、協力農作物增產、4、利用隙地協力增產、5、學校林之植樹、
一二、學用品之節約 1、資物廢物之利用、2、教科書之處理、3、學用品之使用法
一三、設定修理日 1、鞋及其他之洗濯法、摺疊法、縫補法等之指導、2、使高學年之女生參加、低學年之縫補法釘鈕法之作業以表現弟妹愛之心情、
一四、軍人援護 1、軍人遺家族之勞力奉仕、2、發送慰問作品、

古塔警鐘

▽…獻納金屬、底確是國民愛國熱誠的表現、
▽…鞍山已展開了金屬獻納月間日期自五月一日起至本月末、
▽…看…鐵都的滿係市民、個是忠誠的愛國、一般商店老板們、竟把自已視如生命之營業用銅牌匾、都抗到協和會去作獻納了、
▽…俗語、天大吃飯、夜夜防賊、而這話很是實在、
▽…鐵都市內近日屢屢發生賊盜、不是偷去食糧、就是丟了衣服、
▽…關鎖門戶、必親自檢點、這兩句話、確是防賊的秘訣、
▽…市民各位、對於希望日常不要大意、要知賊偷方便、
▽…對於正午默禱、已經早實施了、希望市民各位、勿論處於任何塲所、或行走於街頭、或服務於各商店裡、聽到正午的汽笛聲即肅立默禱才是、

殺虫・消毒・防臭
蒼蠅牌芳香液
滿洲聖虫剤株式會社 新京市興安大路

印刷機

大連市日新街三二番地 興農實業公司 電話三二三〇六番

名戳遺失 啓者敝號日前因去海城辦事故途入前往辦事不愼行至海城下站時發覺名戳三枚遺失爲祥張桂賢藏陽鳳久等名戳遺失向官署呈報外無論落於何人之手或開銷條概作無效特此聲明

聘任關根道一郎律師爲常年法律事務顧問啓事 茲有敝號聘請關根道一郎律師爲祥發號常年法律顧問倘有疑問錯資垂詢並遇有侵害情事亦請依法負保障之責任特此聲明 鞍山市北九番町四二番地二 祥發號 主人張萬祥啓 電話四四六七番

受任鞍山祥發號常年法律顧問啓事 敝人茲受任鞍山市北九番町二番地祥發號常年法律顧問嗣後當即曲盡維護奉答垂詢並依法負保障之責任特此登報鄭重聲明 鞍山市北六番町拾六番地ノ四 辯護士 律師 奉天律師會長 關根道一郎

失件聲明 五月二日在西站登車時不愼遺失藍布包一個內計名章三枚地契十四紙稅契收據三紙印花九元糧領多份拾得者將各件親交敝處酬謝百元函告不悞酬謝百元 奉天市小東街一段一六七號 孫寶局啓

地照遺失聲明 茲將奉天省瀋陽縣城北七區新城堡村及周太村共有旱田二百三十二畝五分該地有顯璋領名大字一二一二號地照一紙不愼遺失如有拾者作爲無效特此鄭重聲明 奉天市小西區小西街一段五〇號萬壽寺住持裕峰謹啓

速成 募集男女生徒 附設函授部詳章付郵票廿分 營口太康園美術照相館

謹告
此次本行募集中之增資新株業已超過應募額以五月十一日爲限申報受理即行截止特此謹告週知
康德十年五月十二日
新京特別市長春區大同大街二〇二號
滿洲興業銀行

奉天城內鐘樓南 電話四•三九二一番
產婦人科 小兒科
郭氏醫院 院長 女醫學士 郭李松林
晝夜接生 負責戒煙

實効 羊癇瘋・癲狂病 專門成藥 五癇通
靈丸 請試服用即知實効此症原分五種風火痰驚鬱怒不舒痰迷心竅忽然卒到四肢抽縮不省人事誕吐沫牙關緊閉有年犯二三次年犯五六次者越發越重或久治不愈速服此藥特有實効定價每打參拾圓
生乳良藥 賽湧泉下奶藥 缺乳婦人無論小兒幾個月凡是缺乳服藥立見增多輕者一二盒重者三四盒藥乳汁定能永久充足此藥每盒參圓
總行奉天市大南城門外路西樓房 欣榮堂厚記

地照遺失聲明作廢 茲興城縣鳳鳴村張虎屯住民張廣義名下土地執照廿貳張番號不詳內於月之廿日余興嫂發生口角後去奉辦事九日間返家查找地照無着亦不知被嫂竊去或是余收存不愼竟自遺失除向縣署呈報外並登報聲明作廢 聲明人張廣義謹啓

兄弟脫離關係 啓者敝人邱樹榮有胞弟邱樹華前在滿洲商會充職自去正辭職後彼日住居娼寮在外借貸再四規勸不聽無奈與其分居此後或再冒該號及敝人名義借貸等情自登報日起概不負責恐未週知特此聲明 聲明人邱樹榮啓

養鷄報國
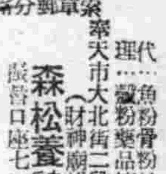
高級多產 白色單冠萊克亨種 初生雛 中雛 大預約
代理…魚粉骨粉貝殼粉藥品等
奉天市大北街二段五七(財神廟胡同) 森松養鷄場 振替口座七二九七
函索簡章附郵六分

婦女荷爾蒙 婦萬甦達隆 OVASTRON
註冊商標 純良藥品
生殖器發育不全、月經過少無月經、更年期狀各症、乳汁不足、流產習癖、姙娠惡阻等、以及必需婦女荷爾蒙之諸症可收顯著効果。
三共株式會社 東京市日本橋區室町
滿洲三共株式會社 奉天市琴平町一〇一

健胃腸 去疲勞 助消化
本劑爲強力高單位維他命B1劑、服之可以保健胃腸、賦活細胞興食慾、促改善營養狀態、促進疾病治癒。
強力米太寶靈片
4-13

滋陰補腎丸
腎腦補藥

每盒十二付 定價六元 外埠函購 加郵四角
主治 腎經不足體格虛弱 腦筋不足記力不佳 請服用滋陰補腎丸
夢遺滑精 先天不足 腎虧陽萎 早洩萎靡 思想遲鈍 健忘善誤 神恐恍忽 見事厭倦 久婚不孕 一孕久停 精寒精冷 精稀精薄 腰痿背痛 耳鳴眼花 頭暈目眩 專固精關 補陰益精 固斂正氣 補養腦力 強健神經 補諸虛 煖丹田 添精髓 壯腎水

全滿各代理店
奉天市皇姑屯東站東 同茂魁
新京大和通 義和謙支店
安東六道口 瑞祥泰藥房
吉林河南街 民生藥房
西安中興街 積盛壽藥房
齊々哈爾街 德泰盛藥店
齊々哈爾街 萬育堂藥店
佳木斯街 全石書畫舫
東寧協和街 同和昌藥房
海城 育泰和藥店
通遼南大街 仁和長藥店
哈爾濱正陽五道街 天育堂藥店
遼陽大東街 崇盛東
鐵嶺中央街 農元藥房
鐵嶺中央街 義和堂西櫃
開原南街 元慶長
開原城南街 保康藥房
洮南五緯路 德慶仁藥房
洮南五緯路協和製藥公司
白城子中央路 欲生堂藥房
白城子中央路 和蕻長藥房
昌圖西大街 慎記大藥房
白城子中央路 和蕻順
白城子中央路 和蕻久
鄭家屯前街 廣生堂
鄭家屯東街 德慶會
保康站新市街 聚昌源
三江口 大興恒藥局
八面城中央街 德慶同
八面城中央街 恒蕻堂
昌圖署西街 元泰裕藥房
昌圖署西街 興濟大藥房
昌圖中央街 太田東亞藥房
昌圖站前街 廣增義
昌圖站前街 慶增義
新立屯 濟寰藥房
昂々溪大街 永生德
通化 世界大藥房
奉天市小東關小什字街南叠道路東門面三間便是
發賣本舖 魁仁藥店
奉天代理店中街 中法大藥房 長電話(四)二八五九番

發揮互助不拔精神 準備防空設施是隣組員重任 （一）

緊守職場 嚴護家庭

民間防空戰的主力、是在隣組，家家若是漠不相關、簡直等於烏合之衆、無力以抗敵機、所以隣組應該本着相互扶助的精神、擔起防衛國土的共同責任，所以只出人、出錢去從事防空則完善的防衛體制、絕對不會確立、並且僅顧慮自己一身一家的安全、而不顧及大体的利己思想、務要澈底根本的剷除。譬如受空襲起火的時候、若自己逃避責任、認爲這是司空見慣的事、一個消防隊担任便可以了、那是大錯特錯矣、而自己定不知這是使都市化爲灰燼、所以這實在是國賊的行爲、緊守職場、嚴護吾家、這堅忍不拔的精神、方是鄰組員的責任。每次訓練雖都告述、各戶要預備防火用水、但是常見直等待發出空襲警報時、才起始貯水、因此而水隊不濟、罔獲實際的効用、這種實例、眞是數不勝數、連這樣極容易的事情若辦不到、那平素的訓練、眞是毫無用處、此次的防空强化旬間、也和平素訓練一樣、以備一朝有事、可以處之裕如、所以在這旬間內、應以怎樣的眞摯、怎樣的誠意來奮力、這是全國的責務同時並可以暗示受空襲時的實効、關於空襲的實際情況、因爲滿洲國民沒有遭過此種慘禍的經驗防空的必要性沒有深功的認識、在防空活動上、尚有許多間隙現在敵機正研磨爪牙、虎視眈眈、窺視侵略的機會互戰局變轉、難免不受敵機猛炸、敵人美英時常覬覦機會躍躍欲試、所以防火消防用的東西、應當準備齊全、臨手而得、平素有訓練、有準備、才能處之泰然尤其以下列東西、更爲家庭與隣組間所必備。

家庭之決戰準備

一、桶、水缸、浴槽等、務須能多盛水者（八十升以上、聽到警戒警報、勿忘貯水）現在此等物品多置於門前、最好不重形式、置於室內便利之處、

二、小水桶一個或兩個（因使用便利以上粗下細、喇叭型的最爲適當）又水囊、桶、鍋等、或貼以名簽或寫名於其上以便於消火後易於整理、

三、水道導水管（長短是務必要使其能注水到屋內各室）

四、防火砂、或土、裝兩概箱子、一部裝入砂袋裡是便利的、

五、草袋子、席子、打火棍子長棒鳶嘴鉤、鍬等、鳶嘴鉤、在救求火時用處很多很便利、打火棍子、不要用草繩、綁在不結實的棒頭上、這樣沒有効果用麻繩或舊布爲佳、

六、化學性消火器一般住宅一戶要備一個、可是要牢記它的効果不及充分的水、

七、非常用服裝、活動便利、可能時用鋼火的、男子着洋服、女子可着男子的洋服或褲子、要注意別把腳裹裡襪井、在可

八、輕便喞筒、井戶在可能範圍內必要準備、

隣組的決戰準備

在各家庭準備以外的隣組 有準備以下各 種東西的必要、

一、輕便喞筒、

二、梯子、這種準備、一般 像似不足、因爲沒有梯子、常常很小的火星、不能消滅、引起大火來、

三、長柄鳶鉤、

四、數層樓房的時候、要準備避難用軟梯例如百貨店等、

五、水筒、要繫上繩、以備可收、

六、其他如隣組用的井、水槽等、 考慮冬季的凍結、適當的預備、

七、在可能範內、爲探知投下瓦斯的方向準備一個風向標識、家庭隣組的防火用具以上大體算是齊備了、加一番創造的工夫、當實際訓練的時候要使之使用便利、能這樣防空才可以期待完璧、（未完）

促進銅鉛增產精神 派激勵班赴重點鑛山慰問

【新京】四月一日以來實施中之銅、鉛、亞鉛增產强調運動、關於銅據去年度計畫量之四倍增產確保自給關於鉛及亞鉛置目標於大東亞戰下對日本供給量之增大於全滿各鑛山實施節節收割期的成果、今主宰增產强調運動之政府並非鐵金屬懇談會以至鑛山首腦以下採鑛夫、渾然一體、向指定生產目標爲保敢鬪、並激勵慰問鑛山從業員、於生產狀況之的確認識下、與各縣旗等地方行政機關懇談、關於增產促進、要請積極協力、故以十五日爲期向重點各鑛山派遣增產激勵班此增產激勵班分爲五班、各以政府及鑛發之事務關係者、技術關係者並滿發理事等、組織關於鑛山勞務輸送關係、生活必需品配給關係、電力關係、其他當該地方之特殊情形、與現地側懇談、更特爲克服要條件、邁進增產之鑛山戰士、攜行煙草等之慰問用品、又以映寫班隨行、在現地舉行電影之夕、酬賓勞苦、同時將職工等之敢鬪狀況收入鏡頭携之歸京、

第一班 日時＝五月十七日─二十六日（十日間）人員＝關經濟部鐵產科長以下六名、激勵鑛山＝清原十九日、二十日、石咀子二十一日、二十二日、天寶山二十四日、二十五日、地方懇談會＝奉天省（奉天）十七日、原縣（清原）十八日、間島省（間島）二十三日、

第二班 日時＝五月十五日─二十三日（九日間）人員＝工藤鑛發理事以下六名、激勵鑛山＝老金廠十七日─十九日、夾皮溝十九日、二十日、地方懇談會＝樺甸縣（樺甸）十六日、吉林省（吉林）二十二日、

第三班 日時＝五月二十五日＝六月三日（十日間）人員＝榮野經濟部事務官以下七名、激勵鑛山＝接梨樹二十七日、青[illegible]、地方懇談會＝安東省（安東）二十六日、本溪湖（本溪湖）三十日、

第四班 日時＝五月十七日─二十六日（十日間）人員＝憲鐵發副理事長以下六名、激勵鑛山＝芙蓉十九日、二十日、秉洞二十日、二十一日、分水二十二日、岫巖二十四日、地方懇談會＝奉天省（奉天）十七日、復縣（瓦房店）十八日、海城縣（海城）二十二日、岫巖縣（岫巖）二十三日、

第五班 日時＝五月二十五日＝三十一日（七日間）人員＝關爪經濟部技正以下六名、激勵鑛山＝夾山二十六日、二十七日、楊家杖子二十八日＝三十日、地方懇談會＝興城縣（興城）十七日、錦州省（錦州）三十日、

挺身夏季鐵鋼增產 關係會社一致努力展開

【鞍山】滿洲鐵鋼協議會、爲謀關係會社夏季之鐵鋼增產、日前在鞍山市招集關係者、決定增產計劃根本方針但本增產運動從從增大、以期達成鐵鋼生產使命、並謀防止夏季中生產能率低下之一般的情勢、且希更進一步生產增强、所謂鐵鋼生產之夏季攻勢各社皆以右方針爲準則甚於各社之特殊事情、以樹立具體的增產計劃、並與中央政府取緊密之聯絡、政府在事業體一體之下、從六月始互三個月間、使協議會麗下以外之鐵鋼關係會社勞働、各社一齊强力展開鐵鋼增產夏季運動、

建國神廟御造營神域 附近地帶將編入市屬

【新京】政府於康德九年七年十五日元神祭之吉日、爲新京特別市淨月區並其附近、御造營莊嚴之建國神廟、御遷座之後、俾使一般人參拜、仰體天照大神御神意、帝意彌深、殊可感戴、爲奉副帝旨即進行愼重協議於八月下旬執行淨祓、包含新京特別市淨月區、吉林省長春通陽兩縣、互一市二縣約二萬三千町步之地域、決定爲建國神廟御造營地域、此次爲期神域保全、管理圓滑、將長春縣新立屯、馬架屯、大項子屯、炮斗屯、小安屯、東城草溝屯、西城草溝屯、李家窩子、及邢家台屯、通陽縣新安村、柳樹溝屯、孟家屯、普安山屯、劉家屯、三家子屯、均向新京特別市編入、人口計五萬餘、面積七百五十七平方公里、預定六月一日實施、

謀强化輸送幹線網 滿鐵當局追加巨額預算

【新京】滿鐵當局、因客秋以降、海上輸送物資有轉向陸送之要請、所以、遂決定急速增强幹線網實現輸送力至其所須要之經費、則自追加預算支辦之、前已向監督官廳申請追加之四十萬圓、現在已蒙認可矣、所以今後滿鐵十八年度總事業費預算包含前於二月當初預算四億八千四百萬圓、爲五億二千四百萬圓矣、實爲創業以來大預算也、然追加預算四十萬圓之資金、均係來自社債者、十八年度社債發行額三億五千萬圓、其中換借三千五百萬圓、實爲未曾有之巨額、

海城安東間踏破記 （二）

高燃愛路熱意 村民持鍬自動修補

小野特派員

自康家嶺 時、已走過路綫之半、此時路漸高由山壁之間橐、在此處、到處可見愛路村之人持鍬修補路面被去年七八兩月大雨所損壞之路面、尚未完全修復沿綫愛路村人、擬一擧而修補之、於此成淸君關于愛路村談稱、修理被水冲毀之路面以及降雪時從事除雪作業、均係愛路村民應盡之義務、最初彼等頗之、

愛路觀念 現在均自動的從事愛路之改修、道路改修命令、由縣公署傳至長、由村長傳至屯牌長、最后傳至各戶、當愛路村結成伊始、此指令不甚澈底、有時竟繁警察之手、出以强迫之手段、現在村民之愛路意識非常高昂、最近見偶路面毀壞、雖無特別指令、亦自發的出而修補、未幾車抵小興山、在此見有村立國民學校兒童約三十名持鍬修補路面、殊堪令人感激、由是可知愛路意識之澈底、乃國營

汽車躍進 之主因也 越過海馬嶺、稍前行、至大洋河上游之橋、渡橋再行即至岫巖街、進入街內時正下午六時夕陽已西斜矣、該街人口二萬、四周環山治安今已完全確立、以時間已晚、乃中止訪問海城汽車營業所岫巖支所、縣公署及觀警市街、改於明日行之而與成淸君一同下榻於此地房舍、第二日是日朝訪問海城汽車營業所岫巖支所街如長蛇露店並立、

非常熱鬧 出東城門即爲支所、支所之人、幫正在忙着工作、年壯氣强之助役稲村稲夫氏、就岫巖一段情勢、說明如左、傳該縣當清朝時代曾有一偉人濟爾給朗貝勒氏、奉 皇帝命、

築城於此 劃定疆境後乃整備縣自治體之態勢、同時在山居的陵中之縣民、尚營原始農耕、康德九年十二月一日、因新省制頒布、新設安東省與長白、撫松、臨江、輯安、通化、桓仁、寬甸、鳳城、安東、莊河同屬安省治下、該縣自古即在半官半匪政治下、事變當時日軍討伐東北、將其置諸度外、昭和七年夏因受南京政府之支援、東北義勇軍、爲攻擊日軍、

一齊開火 當時本縣縣長劉景文、任東北義勇軍第五十六路司令、與鳳城縣之衞鐵梅相策應、糾合全縣警察三百、各自三團一千二百及海城、蓋平莊河等匪團約屢千名、擧起叛旗、東城遁於山中、其后仍有襲擊國營汽車之事、嗣經日軍援護討閥、縣內匪團

逐漸四散 終有如今日之安逸、康德元年三月一日、公布縣政組織法、斷行改正縣公署行政機構、因而縣政一躍而向上、更因爲國營汽車地方交通文化之發達自漸顯著、即昭和十一年七月岫巖至大石橋間、同年十二月岫巖至大孤山間之汽車運營開始、昭和十三年更開通岫巖至海城及岫巖至莊河間之汽車運行、同時航空會社、電業、電電等諸會社亦相繼設置、岫巖街之面目遂

煥然一新 由支所歸行、赴城內縣公署、由稲村助役介紹、面會建設股長大谷技士、該技士極讃揚愛路村民之活動最近頗呈活躍大意謂、本縣之愛路村、前年方始結成、爲日尚淺、但其活動頗爲驚人、當初尚須依賴警察之鎭壓、今則無此必要、在岫巖附近、有一蘇家堡村該村村長于克援每日巡視村內路綫、路面如稍有毀損、即召

村民修補 去年已受省長表彰、今年亦爲被表彰者之有力候補、再還有汽車營業支所、搭乘大孤山行午後一時廿分發之汽車、北路關係滿系稍深之降山路、在沿線山腰、有柞蠶柔樹、茂生其間、因該地山嶺岫、不適於一般農業、已有柞蠶飼育自昔即爲縣民唯一無二之至重事業、（未完）

（照片）岫巖附近山嶽地帶

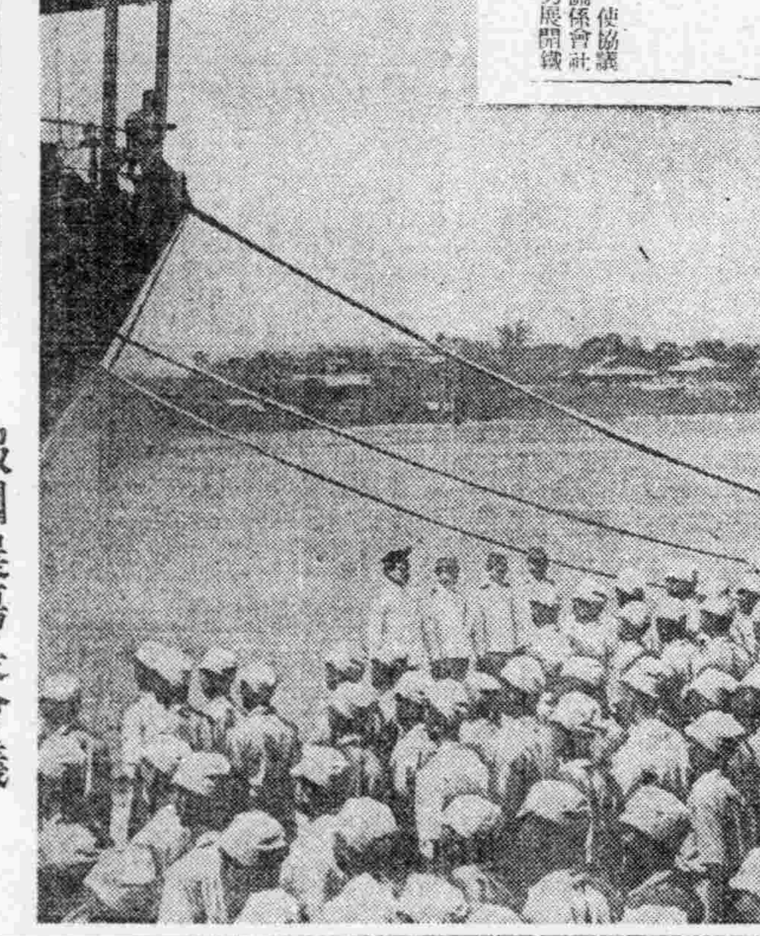

報國農場長會議 昨在首都開拓總局擧行

【新京】爲滿洲建設勤勞奉公隊之主流的農業報國聯盟、並各道府縣支部經營之報國農場長會議、十一日午前九時三十分起、於開拓總局會議室擧行、由日本側石原農林省技師、日野水農林省事務官、田中農報聯理事由開拓總局側五十子總局長、向野同總務處以下關係官由現地側關係開拓科長外關係官並東報國農場以下十六農場長等約六十名出席由五十子開拓總局長、石原農林省技師、田中農報理事等有致詞後、由各農場長關於現在人員、耕作計畫、越冬預定人員、畜並飼料津貼情況、既耕面積役及其他建設物資之津貼情況、家屋經營資金等、有詳細的現況報告、午後零時三十分休息午後一時再開、接着午前現況報告、繼而由當局關於營農補助金、物資等有指示後、行協議懇談、四時過第一日之日程遂告終了、又、十二日亦繼開而有村井國立公主嶺農事試驗場經農部長之關於農事指導之講演、

興銀新股東 第一回繳金期

【新京】興銀增資之新股份、募集股份之十倍十一日即行截止、分配查定之結果六月十日即可向新股東通達第一回繳入期日爲七月十日

複寫紙は ジュピター 筆記用・タイプ用 協和商事株式會社

風箱

△…戰時的生活、是在體驗中、而不是在享樂中、戰時的意識、是具體的、而不是抽象的、協和會此次制定「防空日」的本義、當亦在於此、

△…原來戰時下的防空生活、若祇同演習、以爲馬馬虎虎、搪個差使而已、可算該打嘴巴、

△…環觀西歐東亞至乃敵美、那一處不是在緊迫的生活裡、但、我國迄今並無一架敵機來襲、唯其如此、我們更該作萬全的準備、

△…所以國人當把從前的防空訓練、作爲基本訓練、因爲今後已踏上實戰的應用訓練、綜合訓練的階段、挺起身來、我們都是後方第一綫的戰士呵、

日本電信界又放異彩 一人通話五人至十人可聽

"會議電話"試驗良好 在最近期間內即可實用

【大阪】遞信省工務局數年來努力研究之日本最初之「會議電話」已收得極好之成績、大抵最近即可達於實用化據此會議電話、則通話時可加入多名之通話者、以交換台爲中心、見對方之會議、原來此電話稱附有各加入者與交換台接續一起之回線、則設有特殊之裝置、一人通話者之聲、可送於五人乃至十人之各加入者、試驗之結果、遂證明加入者如在由交換台起之等距離地點時、可以完全通話、而今後之研究更以使各加入者與交換台之距離無論遠近均可清楚聽話、則遠方之加入者、亦使之能清楚聽得爲目標、在在進行待其完成時、則地方之官吏及會之社重事、無須爲會議而上京、僅以此簡便之電話、即可開始會議、與出席收同樣之效果、即共榮圈首腦者會議用此種電話、亦屬可能且於戰時下既可利用回線之經濟使用、又可實行時間之節約實堪稱電信技術陣一大貢獻也

前武藤弘報處長赴任

【新京】榮轉情報局第一部長的前弘報處長武藤富男氏乘十二日午前八時三十分「望」號快車經由朝鮮赴任

國營自動車十年紀念 將展開意義深遠慶祝行事

滿鐵自承受國營自動車經營之委託以來、當即竭力經營、以企完成此項特殊使命、其間成績極佳、至今年止、已滿十週年矣、滿鐵當局藉此十週年紀念之期、前於三月二十日之紀念當日、曾有慰貴殉職者慰靈祭並紀念式典之擧行、然當局爲企其更有意義、茲復招集關係各機關及華北蒙疆方面之關係功勞者多數於奉天、預定擧行各種祝典行事、然當此決戰體制下內顧慮時局之關係、決不大事鋪張、於自肅內以十五日爲中心、實施實質的各種行事、以酬關係功勞者年來之勞、同時更企昂揚一般對於自動車之認識、而決定具體之計畫、基此、更招集優良愛護村長並十年繼續從事員於奉天視察參觀關係各種行事、且擧行懇談會、向一般社會尤其學生層宣傳、對專門學校以上並中等學校國民學校學生、實施關於自動車之講演、試乘、與機械分解之說明、並諸行事元內則如左、

一、對學生層實施之自動車知識之普及、如講演、試乘、機械分解說明等之實施之處所爲奉天、錦州、吉林、牡丹江、哈爾濱、齊齊哈爾之各鐵道局所在地都市、但對專門學校以上者則在新京哈爾濱奉天、實施預定如下、

國民學校 五月十五日、
中等學校 同 十六日、
專門學校
哈爾濱 五月十五日、十六日、
新京 十七、八、兩日、
奉天 十六日、

以上係爲第一所實行者今後更擬隨時實施之、

二、十周年記念躍進滿洲自動車寫眞展、「於滿鐵主催滿洲日日新聞社後援之下滿洲國發展史自動本部面展示其諸種資料」擧行處所及日程如下、

奉天 滿毛百貨店、五月十二日─二十二日
新京 寶山百貨店、六月一日─六日
哈爾濱 常盤百貨店、六月二十二─二十七日
大連 三越百貨店、七月六日─十一日

三、優良愛護村長招致多年從事自動車道路之維持與保護、其功績實爲顯著、對此等愛護村委託各省當局各推薦一名、本月末招致於奉天使之視察優良道路（預定爲安城線）及其他、

四、十年繼續勤務從事員之招致、『創業以來專國八營自動車、之從事員百二十七名、於五月十五日招致於奉天使參拜忠靈塔、殉職社員記念碑並參觀自動車寫眞展、然後更擧以懇談會、

昭南海員最初航海

『如果你要是海的孩子、不差也曾憧憬過嗎＝』、回到國民學校的馬來人與中國的小孩子、都在明朗活潑的這樣唱着、日章旗在校舍屋頂上翻飛不已、在昭南海員養成所、今天是待望着的初航海的出發日子。『沒拿着武器的海員』是在現地人之間養成的、是以急往建設大東亞的第二線爲目的而誕生的、在本年二月一日擧行開所式了、二百名的青年海員、都在忙於海的訓練、這一群訓練生、把日本海員魂、深深的栽植在自心的深處、脫却了支配的高閣、學習着自立獨立的日本精神、今天、終于向碧綠色的南海上實行初次的航海了、太陽在頭頂上輝映着、湧起的海波直似昔年的白銀、空中漂蕩的浮雲、在漫舞着、像似在祝福彼方的航海、歡送最次的航海、現在於遙遠的南海原上、充滿着青年輕的希望歡迎出航的港灣、動蕩着新生的歡喜、（照片於最初次出航前受訓示之海員）＝陸軍省檢閱濟＝

廣東金製 烏鷄白鳳丸
（說明）金製烏鷄白鳳丸乃廣東金記永安堂出品風行南北數百年之久爲婦科第一老牌聖藥（主治）專治婦女經血不調赶前錯後血色不正宮冷白帶腰腿疼血虧經閉乾勞咳嗽心跳心忙五心煩熱夜眠不安不孕小產一切婦女經血百病無不藥到病除百發百中（特長）此藥經本堂用科學方法製成小丸藥粒小而收效不小每盒裝二百五十粒定價五元現在減價六和每盒只售三元每打卅元外埠函購不加郵費
總發行奉天小西邊門外十五道街 金勃先藥房 電話 四八三九
代售處大連德記全棧華泰藥房華西藥房奉天日站恒濟堂奉天大成藥房新京義和謙中西藥房義和藥房安東益增遠錦州同盛店營口洪春堂熱河全富興吉林五洲藥房龍江省德泰盛盛濟生藥房赤峰道生藥房下九台錦和慶洮南德慶仁遼源順德泰鞍山同慶普

羊癲瘋 顛狂病
顯音到了不論男婦老幼新舊犯羊癲瘋病神經病氣火懷心或因驚恐所致犯時或四肢抽掣不省人事或笑或哭口吐涎沫有聲無聲口歪眼斜有年犯月犯及無次數犯者請購服五癇通靈丸但保完全除根
這種家傳秘方成藥 不犯每打參拾圓每盒叁圓函購郵費 總批發處奉天瀋陽區大南街三段五六號楊家老藥舖

阿備司經片
阿備司經片對於女人生理諸病如月經不調・不妊倦怠・冷感等有强力持續的卵胞荷爾蒙作用、且性質安定、得由內服而收著効。
酯型製劑 製法特許
包裝 100片 500片
4-13

臭虫全滅藥粉 「井上牌」 樂眠 各藥房出售
井上保壽堂

新斷法癮 能莫爾病 既能脫離苦海速登彼岸 又能强身增精如神 請用
醫學博士・理學博士 松下楨二先生創製
贈送樣本 敬告苦於痳藥中毒諸君 有家敗身亡之憂的痳藥中毒必能迅速痊癒 無論醫家或中毒者一經試用本劑能得他藥所不能得之信賴至於藥價之低廉效果正確神速更能令人滿意請用本紙記入尊名函索說明書
總製造發行處 藤定洋行醫藥研究所 大阪市西成區田端通二丁目
經理處 增井大正堂商店 大連市吉野町一〇 滿洲增井大正堂商店 新京市日本橋通八〇

壓倒一切的肝臟實質營養劑
日本農林省（水產試驗場創製）
益体 エーデー
結核 貧血 疲勞 弱視 虛弱
特殊魚類的肝臟具有豐富的營養・這是醫學家所證明的・然若僅取出其一部分・將其他的大部營養遺棄而不用・未免與營養劑本質不合・肝油的製劑即僅摔出溶於油質中的維他命AD，此外即不合其他養分，因此「益体」的製劑，爲完成肝油類的缺點，乃用整個的肝臟，組織不改的使其製成營養劑，除含維他命AD外，更有維他命B_2，阿米諾酸，燐，鐵，鈣與造血素在內，而成爲一大綜合的營養劑。
全國藥房均售

化膿性疾患 阿早AZO色素劑
塩野牌 脫爾滔淋片
★適於接連服用安全之治淋藥
本劑於一萬倍溶液中具有殺滅淋菌之能力外 更加以不可缺少之消炎・鎭痛二大作用而獲得完璧治淋藥之定評矣 只以一次二片之簡單內服 短期根治淋疾更用爲豫防時 得防止淋疾感染於未然
【包裝】三〇片 一〇〇片 三〇〇片
塩野義藥品株式會社 奉天市敷島區協和街三段四號

ST-Z7

南滿版

國民教化委員連絡會

省次長以次參加隆重舉行

康德十年度第一回、奉天省國民教化委員連絡會、於十日起、至十一二日開在省署大禮堂隆重舉行當日除各宗教化團體委員五十餘名省公署省次長以下堀田文教科長豐川設長全員、於十日午前十時隆重開會、首由堀田文教科長致開會詞、繼由省次長訓示、民生廳長（代理）訓示、連絡委員委囑、午間休息、午後指示事項、十一日午前指示事項、午後懇談事項、其指示事項、及教化團體指導大綱、並國民教化運動計劃覓誌於左、

指示事項

一、本年度國民教化關係團體指導大綱、
二、國民教化三大運動增產、
三、奉天省國民教化資料編纂、
四、本年度奉天省國民教化運動計畫、
五、各教化團體之國民教化運動實施狀況
六、勤奉動員增產、弘報關係事項連絡

指導大綱

自本年度特對左記項而指導之

一、各團體教化機能向最高度發揮
順應決戰體制、將各團體聯貫一起、以其固有教化機能向最高度發揮、適應國家的協力强、職之完遂、

一、幹部訓練之强化
爲謀各團體幹部職員成爲眞實之國民教化戰士、俾其向國體指導並國民教化挺身、期其素質向上思想訓練之徹底計、於政府協和會及各團體自體强化其幹部訓練、

一、團體機構之整備
爲謀各團體自體之國民教化體制、確立計、整備其機構、對其末端下部組織遂行之命令指揮之、務須徹底、俾上下一體制之完整、
（因此在實施擴充强化機構之同時、對地方組織須考慮其適正配置）

一、對重點事項教化工作之强力集中、
爲防教化機能之散漫、將教化工作向眞正有效方向發揮計、制定國民教化重點事項、對該重點事項集中一切之教化力而發揮之、
（關於重點事項由政府隨時指示之）

運動計畫

方針

對於爲國民教化中核之宗教團體及教化團体整備强化其機構與機能、而伸暢其活動具現眞實的官民一體之聯進、以資建國理想之實現、大東亜共榮之達成、

一、關於國民教化連絡委員事項
對於康德十年度之省市縣國民教化連絡委員連實組織委囑整備其機能、統合强化、以資活動伸暢、

二、關於講演班組織派遣事項
（1）爲期一般國民對於基本國策、世界情勢、大東亜建設之必要性、以國民訓之本旨、徹底認識實踐計、豫定七月中旬與協和會及其他關係機關連絡協力下、各市縣自體組織講演班、以實施講演、
（2）爲期一般農民充分認識勤勞增產之重要性之同時、養成一般國民念屬獻納節約報國理念計、於此次委員會終了後、希望各位會員在相連絡自行組織、巡迴講演班、派遣各市縣、
（3）檢討昨年度之賓商運動、講演班之實績、再行組織側面的工作講演班、自九月起至十月止、且二個月間派遣各該當市縣實施工作、
（4）其他依特殊臨時講演宣傳之必要、隨時組織派遣之、（左圖即國民教化連絡會）

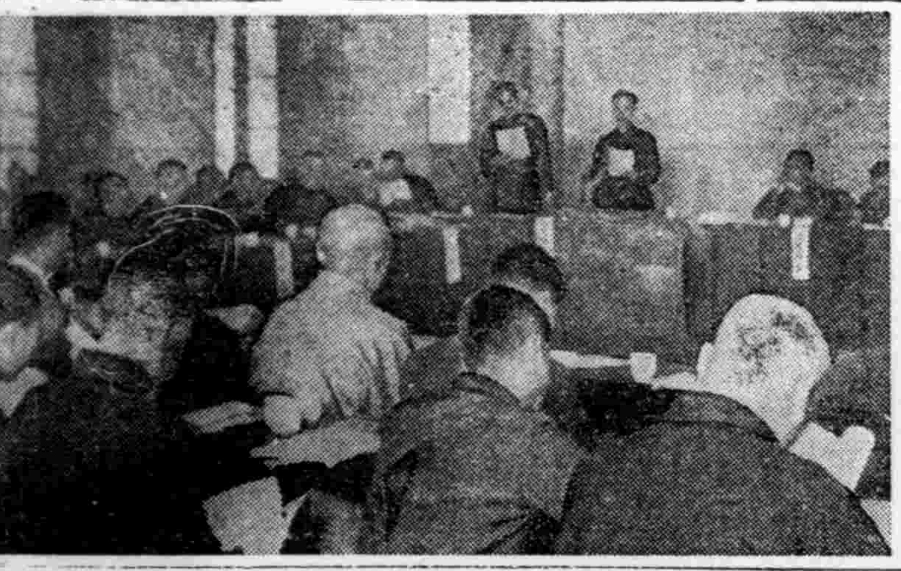

確保蔬菜自給

齊市實行要綱決定

【齊齊哈爾】齊齊哈爾市當局爲春耕期萬全、故基於左記要綱、綿密組對各戶自給蔬菜、並行貯藏使其徹底增產報國、
一、以市區、隣組各單位設置農場、更於各戶隣接地設置菜園、
一、市、協和會、各關係機關協力使市民對自給主義徹底的向上、
一、省農林科並與農合作社等關係機關指導下、遂行耕作技術之講習及指導、
一、作物貯藏於各戶爲舉行之原則、並行生產地貯藏、
一、都市貯藏、
一、都市貯藏並生產地貯藏於生必會社擧之設之貯藏庫由興農合作社及生必會社共同管理之、

漢醫部長改選

【西安】四平省漢醫會西安縣支部長田潤周、任期屆滿經西安縣支部開全體會公選西安支部長、於月七日假龍山校禮堂繼場監視者有、縣行政科長王景堂、衛生股長高成立、保健科屬官松永、四平省漢醫會長陳九卿、主事大塚、午前十一時行國民儀禮後選擧結果、西安支部常務理事印益三得票多數爲西安支部長印支部長當場宣誓就支部責任

期水稻耕作萬全

成立水利組合進行水利施設

【間島】間島省爲期本年度水稻耕作之萬全基於水利組合設立要綱延吉、汪清、和龍之三縣分別設置水利組合節節進行水利施設、本年度水稻增產收得巨大之效果、此等水利組合員數及計畫蒙利面積如左、
△延吉水利組合（三月六日認可）
組合員數二萬五千、蒙利面積一〇、〇〇〇陌六五
△汪清水利組合（四月十六日認可）
組合員數五百二十八、蒙利面積二、六六〇陌
△和龍水利組合（三月三十日認可）
組合員數三千三百三十六人、蒙利面積一三、四二八陌

取締煙捲暗盤

【白城子】捲煙每月配給數甚多、足能供給一般吸煙者用、但各小賣商、當日領來、當時就賣完了、這種原因、實際說來、均被鄉村小販買去了、內中希圖餘利、該當局責任者、應當加一番嚴重取締、

一致團結努力增產

龍井隊長方上晴雄氏談

【間島】四月二十七日、間島決戰增產報國隊三百隊員正式植居、而苦樂和共銳意育成同隊之龍井隊長方上晴雄氏談同隊狀況如左、
開墾田地、必經數年可著此效、原雜草密生、均有高及人驅者、而開墾地計分間島、龍井、圖們三處、各隊員與他隊共事努力、從事開墾二荒地、開墾最感苦勞者、爲除去草根、我除用牛三十頭、盡爲小牛、能率不佳、故應更需大牛二十頭、刻與關係機關折衝中、請當局予以援助近者播種較遲、然甚欲堅守適期適種主義、幸隊員一致團結、努力增產預想或可獲良好成績也、

東集國優實施增產

【西安】西安縣西安街立東集國民優級校自校長、以職時時局下增產爲第一要政、該校內在東門外廟場之間所有、教師學生均有習勤增產之要、時尙就近農家租地若干畝、開墾耕種、引率該校全體實施增產、

隊員服務親切

【楡樹】伴隨鐵路警護隊强化、輔助交通大動脈、鐵路警備職務益趨重大、本縣自動車區、警護責任自四月中、已移管縣警察担當迄今雖僅兩旬、然一般旅客、均感警護隊員辦事認眞、待人親切、遇有申訴疑難、必爲詳細解答、叮嚀指導、亙細無遺、確能發揮交通道德、忠誠奉公協力愛民之警護使命、不但對於戰時交通事業、協助頗多、而乘客均覺警護適宜、旅行愉快、交相稱贊警護隊員服務親切、

增强宗教團体活動

發揮戰時高度技能

黑河省國民教化指導要綱決定

【黑河】省公署文教股、鑑於時局國防之重要性、故以本年爲始、決使各宗教教化團体加强活動、俾發揮決戰体制下之高度機能、驅協一致達成北邊鎮護之重任、同時對康德十年度國民教化團体指導要綱、省當局與黑河省地方教化連絡會、日前於銳意審討中、乃共同決定而行發表如左、

康德十年度國民教化團体指導要綱、
一、各團体教化機能之最高發揮、順應決戰体制、將各團体聯貫一起、以其固有機能向最高度發揮、爲達成此目的、擬於五月上旬招開一次國民教化聯絡委員會、
二、幹部訓練之强化、
爲謀各團體幹部職員成爲眞實之國民教化戰士、俾其向團體指導並國民教化挺身、徹底計、除使各團體自體努力强化其幹部訓練外、於本年六月中擬與協和會協同舉行一次幹部員鍊成會、（計畫另案）
三、團體機構及其容之整備
爲謀各團體機構之整備、並指導之强化、擬自現在起實施各團體組織及內容狀況之調査、同時委囑教化指導員常行指導、
四、對重點事項教化工作之强力集中、
爲防教化機能之散漫、將教化工作向眞正有效之方向發揮計、制定國民教化重點事項、對於派事項集中一切之教化力而發揮之、又關於重點事項由省開拓廳文教科隨時指示之、

促進鐵鋼增產精神

工場特技隊開始猛訓練

永島隊長談

【鞍山】擔當鐵鋼增產重大使命、而入昭和製鋼所之勤奉隊工場特技隊、乃由鞍山遼陽兩市所選拔之靑年三百六十名、業於三日、在鞍山神社擧行入隊式、旋即於鞍山市鞍馬町之合宿訓練所受訓、該工場隊之勤奉期間爲六個月、但於工場隊作業中需有特技、更爲培養基於建國精神與皇道精神之職場精神於入隊後行十日間之軍事訓練、廿日間之作業基礎訓練計畫自六月一日、往鞍山薄板等製鋼關係作業現場工作、更有工場隊之指導者卅名、業於四月中旬頁十日間於八家子靑年訓練所、受幹部訓練又於遼鞍兩中隊、聘國軍除隊將校各一名爲中隊長、同時入隊、目下正實施野外團體訓練中、對炊事、値夜、週番、衛兵、値日等、僅以四五日之訓練、已獲良好成績、彼等基於『勤勞爲人生之修養道場』之勤勞訓、及『向製鐵報國途上邁進』之努力訓、每日繼續勵行、茲誌隊長永島勘治氏、就特技隊之使命與決意、所發表之談話如次、
勤奉隊之作業目的、首爲增强生產率與、依建國精神、而確立勞働體制、彼等以奉公報國之自覺、而爲國勤勞、爲得錢而勞働之時代、則已屬過去、勞働與軍隊同樣爲國民有對奉仕國家之義務、如此之勞働理念、必應確立、尤今日所實施之勤奉制、爲最初次創行、故我等之責任非常重大云、

編成增產督勵班

向省下各現地派遣

【間島】間島省下各市縣街村增產本部目下分別派遣、指導督勵班赴現地、以期播種萬全、且省增產本部、亦徹底的努力、編成督勵班如左、向省下各現地派遣之、
△間島市廳岡監務事官、金原（彥）技士
△延吉縣足立開拓廳長、金原（光）技士
△汪清縣山田民生廳長、宮原廳員
△琿春縣米村警務廳長、清松技佐
△和龍縣美濃部務科長田中委託
△安圖縣林參事官、秀山技士

期達成穀倉使命

吉林省聯決定廿六日開幕

【吉林】穀倉吉林省之本年度省聯以農產物增產爲中心議題、並定自廿六日四日間、於市公會堂招百餘名各市縣代表參加、擧行名實相共增產省聯故審議提呈議案擬探適應戰時之重點之義再經決定之提呈議案如左、
上提議案（六件）
△農產物增產之件
△教育振興及制度改革之件
△建國記念日與對美英宣戰記念日、應製造菓子或響品類、以增深國民之國家思想之件
△商工公會機構及機構改革促進要望之件
△軍艦獻納之件△勞工動地待遇改善之件、分科會議案
△公休制度實施之件
△教化徹底國本淵源發於惟神之道之件、懇談會議
△土地等級均衡是正之件、
△磐石驛移轉與簡易驛開設之件、文書回答
△松江堤防建築要望之件外七件

西寧國民校 啓用新校印

【西安】西安縣西安街立西寧國民優級學校校址房屋之關係、歸縣街各當局將該校優級生併於他校、縣公署務科刊發該校印計爲「西安縣西安街立西寧國民學校印」、及校長小官印各一顆、該校長麻德昌敬謹啓用、並呈報函知各機關、

好雨知時 農民喜悅

【彰武】本縣自客冬以降、迄今雪雨稀少、以致風沙時起、土地乾燥如火如荼、農民苦於春耕、忽於月之三日、陰雲密佈天空、午後二時許、細雨紛紛、及至夜半、大雨滂沱、四日午後、天清氣朗、四週驟現中和之氣、草木青青、農民遍地下種、俱現欣騰之像、俗云春雨貴如油、此次初雨、點點入地、春苗定卜旺盛、秋收當期豐年、此雨可稱貴尤黃金也、

使街民洞悉應負使命

樺甸開催鄰保組戶會議

【樺甸】樺甸街長張松橋氏奉行上命、毫不懈怠、茲經縣命、飭開催鄰保組戶會議以便提高街民智識向上、俾使徹底認識時局人民應負之使命、張街長奉令之下、於月之八日（限一日）派街行政課全員出勤、皆同各區長開催全街鄰組會議、提出左記要事件十一項、詳加講解、凡該場組戶、無不欽神靜聽也、茲將宣示事項列下、以供閱者、一、防空信號變更、二、大麻子獻納、三、各家正午默禱、四、農民映畫慰安會、五、虎林國民勤勞奉仕隊、（一）生活特別安定、（二）工作並不十分勞苦、（三）家族如有信件、可向慰問班提出、代爲致送、六、牛馬鼻疽檢查防疫注射、七、勞工供出關係、八、組戶關於命令要徹底遵行、九、蔬菜獻納、十、每月八日開組會議、十一、每月八日、爲詔書奉戴、各戶須自動赴忠靈塔參拜、

猪牛肉缺乏

【白城子】猪牛肉近日甚是缺乏、但各飯館猪牛肉均有、不知是何種原故耳、該當局責任者、應當急急加一番嚴重取締、

爲期分會運動强化

昌圖開催會長書記會議

【昌圖】協和會昌圖縣本部長馮錫藩氏、副長佐藤久吉氏、事務長三浦直謳氏、鑑於戰時下、本縣盛唱增產之際、必須各分會事務之積進以期與縣政、獎增聯繫、相輔而行、克收表裏一體之實效、因此如下列開催分會長及專任書記會流會議、由縣本部長、事務長、靑訓主事本部長、必經本部責任者、與各街村協和分會長專任書記以及各地區指導員、相聚一堂、互陳意見、收得效果頗大、對於會運動之發展、當可扶日以待、
（一）日期、五月五日及六日、
（二）場所、縣本部、
大有繼續議會之勢、近幾日來、忙於應酬、似此情形、足證官民一體、有以致之也、

正建築工程中 發生一幕慘劇

【營口】市內通惠區懷德街五十七番地第一毛巾工廠院內有正房九間、因年久失修、房東耿懷義動工翻修該因欲施行抽樑換柱方法而行建築、詎知於前日下午正在興工時、不幸計劃失敗、以致房蓋塌下、當時因躲避將瓦工領作張鳳山者（三十八歲山東臺萊人）被木柱打倒因震動心臟當時死亡、其他工人僅一名負傷、餘者均得幸免昨日上午經警務處司法科檢驗完了、已飭令掩埋矣、

縣城街分會 創設幼稚園

【昌圖】爲期一般小國民初年教育浸透、本縣縣城街協和分會、盡力謀畫之下、於本年春、成立協和幼稚園一級、此爲縣城之首創校址暫利用公園附近祖師廟房、聘任保姆一名、男女學童達七十餘名、天眞爛漫精神活潑、該當局更力謀進步、頗値期待、

奉翼增產 闢開農園

【樺甸】縣立永安國民學校長李惠民氏、鑑於大東亜戰爭決戰體制下、食糧增產、爲國民當前之急務、故於學校附近、租安耕作地四畝、以備作爲「獻穀田」俾其中一部、爲「興農道場」勵行增產、爲農業精神之信念、一部爲「慕藏園」、刻該校各教師、親率學生、本及時不休的精神、努力工作、結果必獲優秀成績、頗堪期待、

蒙民裕生會誕生

彰武隆重擧行開廳式

【彰武】本縣地處滿洲北部、向有多數蒙民居住、縣方自各處蒙民會議開委員會數月以內、籌備竣事、於月之一日午前十時假興亜會館經省方以及隣縣市旗代表、本縣各機關法團、縣公署股長以上官吏、參列之下、隆重擧行開廳式典、當時景況、非常熱烈、午後一時、於城內西大街路北德華樓飯店延會、頗極一時之盛、盡歡而散、

牛馬鼻疽注射 樺甸開始實施

【樺甸】縣保健當局、以當此決戰期中、努力增產之際、爲愛護役畜生命預防疽疫致斃、以充耕作實力起見、已於月之七日開始、派遣獸醫師、分班定期、協同街村職員、實施全縣牛馬鼻疽注射

勤奉隊創出式

清原縣隆重擧行

【清原】縣公署勤員股、對於國民不合格者中、曾經嚴重擧行抽籤式典、入隊者業經決定、本月五日向各中選者、頒發命書、招集到縣、施以基本訓練、本月八日於神社前、隆重擧行創出式、各機關各法團、學生民衆等熱烈參加、開會如儀、十時半、於實驗校廣場、展開閱兵式、各隊員精神煥發、勇氣百倍、讀則列隊遊行、並於通衢高搭松枝牌樓、中懸『勤報國民勤勞奉公隊入隊』之標語、中繪紅色之聖焰莊嚴隆重極此觀瞻、九日午前二時、由清原驛搭車、於萬歲高呼中、汽笛長鳴、機輾軋軋開往遼陽縣烟台村奉公地址、

勤政愛民 善行堪欽

【新民】縣警察署長、王智全氏、轉任本埠及今、以精勤誠懇之忠勇奉公、及署各系主任之輔佐、對治安、經濟、衛生、交通等事、成爲改進可觀、一般市民莫不景頌、該署長、茲以天時換轉、正爲一般病類活躍、蔓延之際、茲爲保持社會安寧、市民健康計、合知各分所、對各管界住民、流行時疫患者之有無、務須防制偵查、並令一般市民赴醫院施種牛痘、以防天花傳染、而生危害、以故近日、縣病院之門、頗爲擁擠、攜男抱女種痘者、大有人在、該署長撫字心勞之槪、頗足感頌、

警佐級調動

【彰武】縣警務科主席警佐森四郎氏、蒞任二載於茲、職責心切、辦理事務、非常認眞、成績素著、特務股平林股長、（警佐）人極忠誠作事得法、成績顯然、又彰武警察署長劉竺屏（警佐）蒞彰四載於茲、任警務科警務主任、彰武警察署經濟股長、馮家警察署長、彰武警察署警務主任、警務科保安股長、兩任署長、以至現在素承擧上之本份、淸廉自持、道議爲懷、堪爲人民之領導、警察官之典範、均於月之一日、省令調省警務廳勤務、各界聞之、莫不惋惜、

州內設稅務相談所

各市設支所人事異動決定

【大連】戰時下國民納稅、爲應負重大義務、但州內一般民衆、對於納稅上、尙欠於充分關心、即如應申告納稅者、尙有多數遺漏等、鑑於此之關東局、特開設稅務相談所、五日已以局令公布、同日開設於大連商工會議所內、六日起開始執務、其事務內容、大體如下、
一、關於稅務行政質疑等之應答及說明、
二、關於稅務申告、及稅政、法令趣旨之普及、宣傳
三、關於手續等之指導、
四、關於前各項、稅務行政上、官民意志疏通事項、
及其他關於納稅向上事項、
爲執行以上各項、以州民爲對象、實施稅務相談、同所開設同時、稅務人事、亦因而異動如下、
關東州廳內務部財務課長 任關東局事務官、 大和田優
關東局稅務相談所長
關東局局 兒玉參
任同所所長
關東局局
任同稅務課長 網村長藏
旅順稅務所長、
關東局理事官 森秀夫
任兼務關東稅務相談所旅順支所長
關東局局 上野桂三
任兼務關東局金州民政署財務課長
普蘭店民政署財務課長關東
任兼務關東稅務相談所、普蘭店支所長
山元信太郎
局局 江藤梅太
任兼務貔子窩民政署財務課長關東
局局
任兼務貔子窩稅務相談所支所長

根絕贓物消售

整理屠商營業

【遼陽】遼陽市警務科保安股、爲期肅清不正營業、及調査數度受過處分者、以期徹底根絕贓犯贓物之處置、今網羅遼陽市違反營業之屑物商、自本月五日始、即取消其營業許可、即其他營業、亦在努力調查中、倘彼等有不正營業時、斷行使其廢業、絕不寬恕、故希營業主、特別注意、營業許可取消處分者如左、
遼陽市太河區東關街六四五號李慶賓
遼陽市太河區東關街五二一號李慶双
遼陽市協和區消算街四段一三二號韓殿甲
遼陽日照區鐘家林子街五五號姜振和
遼陽市南北區街四八號史廣允
遼陽市西關南大街路南四號黃貴珍
遼陽市西關裡翰林府胡同恒英元
遼陽市北鐵門外北順城街趙殿清
遼陽市鐵道西一一八號高岐山
遼陽市大西門裡六號周錫藩
遼陽市西關上頭南庄王紹剛
遼陽市鐵西一七二號高厚儀
遼陽市初音町七號李廣餘
遼陽市西關前寺街三號姚紹順
遼陽市西關下頭南莊王占魁
遼陽市西關大會三六號歐陽德
遼陽施恒遼陽市西關大街二六號黃維明
遼陽市平康里馬路街三九號朱長勝

發展會務確立增產

楡樹本部將召開委員會

【楡樹】當此大東亜聖戰必勝我國興亜之前提在於勤增產必成之際負有實踐政府施政國策、表裏一體協和會、更當率先秀行神指導之聯網人、舉總力邁進之事、以實現大東亜共榮圈之達成、我協和會楡樹本部爲强化戰時協和運動、猛力勤奉公、以受現邦之使、而實展、並完遂本縣農產增產三成目標計擬於近日召開本部委員會、普照恩廣征協議推展協和運動、隨而增產責謀推進之障害、堪期各今後協和會、本縣當事之任、以服從奉公、衆意成城、對今後協和會推動與增產進軍前途、當有飛躍發展、

對從事增產勞働者

州內本月食糧充分配給

【大連】關東州雜穀配給實業組合、以爲滿系人口、逐漸增加、關於滿人食糧、配給之準備量、亦因而加增、即五月中、特備有苞米三十七車、苞米粉三十一車、最近發送於各食糧組合、由各組合、開始配給與各家庭、及各勞働團體、且今後相應州生產力進展、滿系食糧、決無不足之患故望各方安心

貸放營農資金

【楡樹】本縣爲完成增產大任、充實營農底力、擬大量貸放大豆資金一節、已誌前報、當經合作社員以不眠不休之精神、已調查竣事、茲於四月二十一日起合作社陳理事以下多名及縣方增產督勵各班、一致動員赴各街村、實施大豆資金貸放工作、聞一般農民得恩惠無不欣然色喜、得以充實營農實力、而更堅强本年增產必成之絕大信念、即增產三成之目標、定能順利完成、

市財科長到任

【公主嶺】市公署財務科長新舜中央調委濱江省事務官羅福榮氏接充、該氏於本月七日可到任視事、

會長着任視事

【彰武】本縣商工公會長張彰新氏、任職數載、對於會務之熱心、素爲商工界之景仰、因積勞成疾、竟於昨年末逝世、遺席未便久懸、經商工界之推選、縣方之銓衡呈請省方批准、委任本縣富紳張壽昌氏、任商工公會長職、該氏於月之一日午後一時、正式接鈐視事、查該氏人品端方、精明强幹、對於商工業、頗有經驗、今後商工會之事務、必能刷新整理、將値大東亜聖戰下、經濟統制之時、國策完遂上、任用該氏、可謂適材適所、商工業發展前途、大可期待也、

彰武檢察廳 書記官異動

【彰武】縣屬檢察廳書記官何炳文氏、爲人忠誠勤厚、作事清白、蒞彰四載有餘、處理事務、向本正義、忽奉營口地方檢察廳調令、書記官、遺席由阜新區檢察廳書記官張自謙氏調轉、聞不日即可視事、

受任鞍山萬祥號常年法律事務顧問啓事
敝人茲受任鞍山市北九番町二番地萬祥號常年法律顧問嗣後當即曲盡維護奉答垂詢並依法負保障之責任特此登報鄭重聲明
鞍山市北六番町拾六番地ノ四 辯護士 關根道一郎 律師 奉天律師會長

聘請關根道一郎律師爲常年法律事務顧問啓事
敝號聘請關根道一郎律師爲常年法律顧問倘有疑問籍資法律依法負保障之責任特此聲明
鞍山市北九番町四二番地二 萬祥號 主人張萬祥 電話四四六七番

名戳遺失
敬啓者茲有敝號日前因去海城辦事故道入前往辦事不慎行至海城下站時發覺名戳三枚遺失戳名張萬祥張德賢陽鳳久等名戳遺失除向官署呈報外無論落於何人之手或開錢條概作無效特此聲明
鞍山市北九番町四二番地 萬祥號 啓

印刷機
興農實業公司
大連市日新町 電話

防臭・消毒・殺虫
液香芳牌蠅蒼
滿洲聖虫剤株式會社
新京興安大路

失件聲明
五月二日余在西站登車時不愼遺失藍布包一個內計名章三枚地契十四紙稅契收據三紙印花九元得者如能送交敝處酬謝百元函告不悞酬謝百元
奉天市小東街一段一六七號 孫贊周 啓

地照遺失聲明
茲歸寺於奉天省審陽縣城北七區新城堡村及周太村共有旱田二百三十二畝五分該地有顯領名天字一二一二號地照一紙不愼遺失如有拾者作爲無效特此鄭重聲明
奉天市小西區小西街一段五〇號萬壽寺住持 智峰 謹啓

募集 男女生徒 期短速成
附設函授 許章付照卅分
營口太寧區美術照相院

謹告
此次本行募集中之增資新株業已超過應募額以五月十一日爲限申報受理即行截止特此謹告週知
康德十年五月十二日
新京特別市長春區大同大街二〇二號
滿洲興業銀行

地照遺失聲明作廢
茲興城縣鳳鳴村張虎屯住民張廣義名下土地執照廿二貳張番號不詳因於月之廿日余與嫂殺生口角後去奉辦事九日間返家查找地照無着亦不知被嫂竊去或是余收存不愼竟自遺失除向縣署呈報外並登報聲明作廢
聲明人 張廣義 謹啓

兄弟脫離關係
啓者敝人邱樹棠有胞弟邱樹華前在滿洲商會充職自去正月辭職後每日住居娼窯在外借貸再四規勸不聽無奈與其分居此後或再冒該號及敝人名義借貸等情自登報日起槪不負責恐未週知特此聲明
聲明人 邱樹棠 啓

實效 羊癎瘋•癲狂病 專門成藥 五癎通 靈丸
請試服用即知實效此症原分五種風火痰驚鬱怒不舒痰迷心竅忽然牽到四肢抽縮不省人事涎吐沫牙關緊閉有年犯三次年犯五六次者越發越重或久治不愈速服此藥特有實效定價每打參拾圓
生乳良藥 賽湧泉下奶藥
缺乳婦人無論小兒幾個月凡是缺乳服藥立見增多輕者二盒重者三四盒藥乳汁定能永久充足此藥每盒參圓
總行奉天市大南門外路西樓房 欣榮堂厚記

奉天城內鐘樓南 電話四•三九二一番
產婦人科 小兒科
郭氏醫院
院長 女醫學士 郭李松林
晝夜接生 負責戒煙

養鶏報國
高級多產 白色單冠萊克亨種
初生雛 中雛 大預約
代理…魚粉骨粉貝殼粉藥品等
奉天市大北街二段五七號（財神廟胡同）
森松養鶏場
附郵簡章六分

婦女荷爾蒙
婦萬甦達隆
OVASTRON
登錄商標 純良藥品
生殖器發育不全、月經過少無月經、更年期狀各症、乳汁不足、流產習癖、妊娠惡阻等、以及必需婦女荷爾蒙之諸症可收顯著效果。
三共株式會社 東京市日本橋區室町
滿洲三共株式會社 奉天市琴平町一〇

健胃腸 去疲勞 助消化
本劑爲强力高單位維他命B₁劑、服之可以保健胃腸、促興食慾、賦活細胞、改善營養狀態、推疾病治癒。
强力米太寶靈片
4-13

滋陰補腎丸
每盒十二付定價六元 外城函購加郵四角
腎腦補藥
主治 腎經不足體格虛弱 腦筋不足記力不佳 請服用滋陰補腎丸
夢遺滑精 先天不足 腎衰陽萎 早減萎靡 恐想遺鈍 健忘善誤 神事忧忽 見婚厭倦 久孕不孕 一寒久停 精稀精冷 精痠背薄 腰鳴眼痛 耳暈目花 頭固精眩 專陰盉閑
[illegible]

全滿各代理店
奉天市皇姑屯東站東 同茂甡
新京大和通 義和謙支店
安東六道口 瑞祥泰藥房
吉林河南街 民生藥房
西安中央街 積盛壽藥房
齊々哈爾大街 德泰盛藥店
齊々哈爾大街 萬育堂藥店
佳木斯街 全石書画舫
東寧協和街 同和昌藥房
海城 育泰和藥店
通遼西大街 仁和長藥店
哈爾濱正陽五道街 天育堂藥店
遼陽大東街 榮盛東
鉄嶺中央街 農元藥房
鉄嶺中央街 義和堂西記
開原掏鹿街 元慶長
開原城南街 保康藥房
洮南五緯路 德慶仁藥房
洮南五緯路 協和製藥公司
白城子中央路 欲生堂藥房
白城子中央路 和蘩長藥房
昌圖西大街 愼記大藥房
白城子中央路 和蘩順
白城子中央路 和蘩久
鄭家屯前街 廣生堂
鄭家屯東街 德慶會
保康站新市街 聚昌源
三江口 大興恒藥局
八面城中央街 德慶同
八面城中央街 恒蘩堂
昌圖署西街 元泰裕藥房
昌圖署西街 興濟大藥房
昌圖中央街 太田東亞藥房
昌圖站前街 廣增義
昌圖站前街 慶增義
新立屯 濟寰藥房
昂々溪大街 永生德
通化 世界大藥房
奉天市小東關小什字街南蠢道路東門面三間便是
發賣本舖 魁仁藥店
奉天代理店中街 中法大藥房
長電話(四)二八五九番